新中國報
第二三五號
今日一張半．售國幣八分
社址 上海河南路三百零八號 電話：一五一四三轉接
公共租界登記證C字第八五八號
法租界登記證A字第七○九號

定報價目
每月國幣二元四角
三月國幣七元
半年國幣十三元
全年國幣二十五元
日本朝鮮同價，國外郵費另加。
民國卅年七月一日起重訂

藉口保衞西半球 美派軍佔領冰島
日認達加港亦將被佔

【華盛頓八日國際社電】羅斯福總統昨通知國會稱：美海軍已根據與英政府及冰島獨立政府之協定，佔領冰島。按此次佔領冰島，係第一次大戰以還美海軍橫渡大西洋而在東半球登陸之第一次。羅總統在咨文中稱：美海軍係用以補充目下駐冰島之英軍，且將於日後瓜代英軍。總統正式宣稱：美海軍之佔領冰島者，蓋因美不願使德國佔領大西洋中之任何戰略上之重要前哨。而用爲海空軍根據地，以攻西半球。總統謂：美已保證，願防衞並完全承認，冰島之獨立國家主權。並謂：美人將不干預其國內情況，一俟目下緊急狀態結束，美軍即將退出該島，冰島總理曾在其函件中表示，願受美之保護，該函即附於總統之咨文內。總統又謂，若德國佔領該島，則將造成三重威脅：第一，格林蘭與美洲北部將受威脅；第二，大西洋中之船艦將受威脅；第三，美軍火之運往英倫，亦將感受威脅。又據總統透露冰島總理已在函件中贊成美國，於七月一日佔領該島。

羅斯福

【紐約八日海通社電】羅斯福總統，於昨日向國會提出特別咨文，略稱，依據與冰島內閣總理商定之辦法，美國軍隊，已於昨日在冰島登陸。美軍將輔助該島英軍，或將代替英軍，亦未可知。美國採取此項措置，爲避免德軍佔領軍略要點，作襲擊西半球之根據地，與美軍駐守向英國租借之根據地之意義，完全相同。倘德軍佔領冰島，格林蘭及北美北部，均感威脅。同時，大西洋北部之航運，尤以美國至英國之給養線，均感威脅。羅斯福遂以陸海空軍大元帥之名義，向海軍頒發命令，使保護美國與冰島間之聯絡線，及其他略要點，羅斯福已向冰島內閣總理申明：美國並不干涉冰島內政，並於危機消除後，立即撤退。冰島政府，保持完整之主權。羅斯福於本月一日，接獲冰島總理之函件，並於同日加以答覆云。

【東京八日哈瓦斯社電】美國軍隊在冰島登陸事，此間各晚報均用大字標題，予以登載。但官方並不表示意見，顯欲等待德國方面發生反響後，再行定奪。據熟悉外交情形者談稱：美國目下行動具有決定的性質，殆以絕大決心出之，抑美國不僅佔領冰島，或將進一步佔領法屬達加港及葡屬亞索爾島，德國對於美國此項侵略行動，將如何應付實爲大局關鍵所在，就一般情形觀察，德美衝突蓋已迫在眉睫云。

【倫敦八日路透社電】英外部發言人昨夜指美軍開抵冰島事，爲近來最重要事件之一，殊可歡迎，謂此乃羅斯福總統前於佔領格林蘭時所宣布美國欲採行各種步驟以保衞西半球的政策之合理發展。原有英駐軍稍後可撤防，逐漸調防他處，惟在目前冰島將有英美兩國防軍，英政府事前已熟知一切，冰島主權仍將完整，戰事結束時美軍即將撤退，當美國擔任保護格林蘭時，羅斯福總統曾宣布其保護西半球之政策，今之擔任冰島防務，不過繼續其政策而擴張之耳。此舉乃美國了解納粹威脅一般民治國及欲宰制全世界之事實上表示，而自英國觀察點言之，亦有好處，即在德國向東侵略使英政府責任愈重時，英國得減少其對西半球之義務是已。

【柏林八日海通社電】此間負責方面今晨答覆新聞記者之詢問稱，關於美國侵佔冰島，德國將表何種態度一事，迄未接獲訓令，故目前對美國之行動，不便加以評論云。

【羅馬七日海通社電】今午羅馬政界人士宣稱：美國軍隊佔領冰島，乃係公開侵犯歐洲領水之事實，不能謂爲保護西半球之行動，再者，美國巡邏之範圍，推廣至二千哩，顯然不合國際法之慣例云。

揮汗話冰島

山姆叔的「替天行道」

【本報特稿】美國在不久以前，出於「民主主義」的「正義」，曾與一位早已失却了法的地位的丹麥駐美「領事」簽訂了一份「協定」，將丹屬的格陵蘭置於他自己「保護」之下。現在事隔不久，美國又以佔領丹屬的冰島聞了。這當然又有一番大道理可資藉口。不過這種乘人之危，侵人之土的行爲，尚圖藉口是出於「正義」，那就無異殺人放火，還說是替天行道一樣的卑鄙齷齪。記得美國在草莽初闢的時代，人心雖然因爲，民情倒也還不失爲質樸。可是近年來自從羅斯福和好萊塢聯合縮造了一「美國文明」以來，洋基人也就學得他們三島祖先的一種紳士風。在幾百年前，昂格魯．撒克遜民族的海盜精神，向來是被視爲一種民族「美德」的。這即在流行的好萊塢歷史影片中還不時能夠看到。這種精神，原是一十字軍一脈相承的一脈相承，不過後來有了工業革命的文明武器──經濟侵略──之後，這種海盜精神就在紳士的外套下給偽裝起來了。但每逢事到緊要關頭，往往仍舊要露出原來的本相，所不同的是，在同樣的掠奪行爲下，在從前並不掩飾這是海盜行爲，現在却編有許多仁義道德的飾詞，且還要斥責別人是海盜，這直叫人感到世風日下，於今爲烈了。

冰島的起源與獨立國的形成

閒話少說，言歸正傳。現在讓我們講一講冰島的來歷，及美國佔領該處的用意。冰島於八世紀末，曾先由愛爾蘭人所發見，後於八五○年左右再爲挪威人所發見，於八七四年，始有殖民者前來此地。至十世紀中時（九三○──一二六四）冰島成立爲一自由國家，十一世紀初頭基督教亦分布至該地，至十二世紀初期該國達到了全盛期。後至一二六二年，挪威國勢大增，將冰島亦從於該國支配之下。一三七六年挪威與丹麥合併，迄上次大戰，冰島一直在丹麥支配之下。至一八○九年，有一丹麥譯員約更生（Jurgen Jorgensen）者，將冰島成立一獨立國家，但在一八一四年仍爲丹麥國所平定，惟丹麥恐再有反抗運動發生起見，於一八四三年許可冰島恢復人民議會。自一九世紀至二○世紀間，冰島的獨立運動頗見順利，她得直接和他國貿易，並獲得冰島人有政治權利，立法課稅權獨立等的承認。一九○四年冰島人當南斯坦任冰島大臣，同年丹麥國王讓棄對冰島議會決議案的否決權，於是翌年一九○五年獨立黨人遂起而要求冰島與丹麥同君聯合。

英國首先破壞冰島獨立

一九一八年，冰島終於從丹麥解放成爲一獨立國家，惟實際則爲一同君聯合的自治國，即奉丹麥的國王爲國主，丹麥人之在冰島者，具有冰島國民的同樣權利，反之，在丹麥的冰島人亦然。不過兩國國民在軍事上並不負互相的義務的，冰島宣稱她自己永遠是一個世事局外的中立國，至於該國海外利益，則悉委諸丹麥外交大臣之手。

冰島雖與丹麥爲一同君聯合國，但她有她的憲法，她的行政系統。一句話，她是一個主權獨立國（Soverign State），所以丹麥全國縱有問題，她的獨立國的身分是應該沒有人可加侵犯的。但不料在去春北歐戰後，英國因在挪丹失敗，結果竟老羞成怒，強行佔領了這一冰島獨立國。英國的理由，是說丹麥既已爲德國所佔，冰島亦即隨之失却獨立資格，而爲軍略上的理由，也非加以佔領不可。前一個藉口那才不過是「紳士」的「風度」吧了，至於後一個理由，倒不失是海盜口吻。

英美間的一筆新「買賣」

不過目前的大英帝國，正像一家沒落的舊門閥一樣，正在迅速的崩潰中，她不獨既有的「門庭」行將維持不了，連大西洋上幾個島嶼也不惜在幾艘驅艦的代價下讓渡給暴發戶的美國，其欲長期佔有冰島，更是力有所不逮。他方面美國正在趁着戰爭的延長混水摸魚，她那慷慨激昂的租軍火法案，拆穿西洋鏡說一句，原不過是軍火買賣的合法化而已，所以縱使對於「同文同種」的英國，也決不肯稍稍放棄她的一文「商業道德」，換句話說，她總肯賣給英國的軍火，却亦得善價的冰島「讓渡」美國，我們可以看做只是英美間一筆買賣的代價而已。

美國如何自圓其說？

不過除此生意經以外，美國的佔領冰島，實還有更重要的政治，和軍事目的在，她想擴充她在大西洋的軍事根據地，以便他日對德進攻之用，同時冰島英艦的他調，將使歐洲戰爭更添一些新火，這是美國所巴望不得的。

美國佔領冰島的「道義」，就是這麼一會事而已。美國尚一再聲稱，凡以武力佔領下造成的政權，美國將一概不予承認，而現在冰島先經英國武力佔領於前，美國不但不予承認，倒反自己佔領之於事後。我們誠不知羅斯福與赫爾之流又將如何自圓其說？（古人）

坂垣大將發表談話

【南京八日中央社電】日駐華派遣軍總參謀長坂垣大將，已轉任朝鮮軍司令官，八日下午二時，在總參謀長官邸，招待記者團，發表談話，略謂：中日滿三國，根據道義確立善鄰友好關係，以之作爲復興東亞基礎者，係解決此項事件之不動目標，故新中國之完整，爲其先決之事，新中國之方略，中日意見完全一致，今後之提攜合作，將更趨緊密，現德義等國已承認國府，爲建設而實行之戰爭，將更活潑，

日荷談判前途樂觀

【東京八日合衆社電】本日自巴達維亞返日之最近日本荷印商務談判日方首席代表芳澤，表示樂觀，渠對報界宣稱：「日本在將來不必再派代表赴荷印，因所有日僑皆安然從事其業務，渠以爲談判之中止，係由於目前之國際局勢。芳澤末稱，自六月七日發表共同情報之後，巴達維亞之氣氛已非常明白及光明云。

此實堪欣慰者，於茲離任之際，對在職期內中日各方面所予絕大協力，衷心表示謝意。

德匈聯軍進擊目標蘇羅舊國界聶伯河

突破史太林防線德軍 已深入蘇境百公里
與中路德軍呼應聯合進擊基輔

【德蘇戰況提要】突破史太林防線之德軍，已深入蘇境百公里，與中央戰線進擊烏克蘭首都基輔之德軍相呼應。另一路德軍，已佔領布庫維那北區之色瑙底。進攻愛沙尼亞德軍，已進抵庇柏斯湖，迫近列寧格勒戰區。同時蘇聯方面則宣稱：紅軍全線反攻，已將德軍前進阻止。

【柏林八日特電】德軍挺進至速，雖遭紅軍捨命死守，但德軍之神鋭閃電兵團，終於六日突破史太林防線，深入約一百公里，已與中央戰線進擊基輔之德軍相呼應。保加利亞軍則正向蘇領烏克蘭方面挺進。至於北方戰線，則芬蘭軍隊到處攻無不克。芬軍雖爲少數，而其實則精銳無比，業已攻入蘇聯領土，開戰以來，瞬經二週，蘇軍對付閃電戰術，已達疲於奔命狀態，實已達潰退前夕模樣。又德軍在摩基來夫區域遭遇猛烈之抵抗。查摩基來夫在特尼斯特河上流，正當烏克蘭及貝薩拉比亞國境之交界。據德軍報告其東戰線之形勢稱：「目前之戰況，正與一九四○年六月之第二星期，德軍機械化部隊突破馬奇諾諸防線到達所謂魏剛防線時之情形相彷」。由週末之戰況推測，蘇聯似已動員其最後後備軍，大量配置史太林防線之重要據點，企圖抵抗德軍之猛擊。但德軍所至，紅軍無不敗北，恐不出數天，史太林防線之最強之部份，亦將終被擊破也。

【柏林八日國際社電】德高級司令部昨夜宣佈，德軍擊破蘇軍之猛烈抵抗後，已佔領布庫維那北區之色瑙底，並稱，當德軍掃蕩史太林陣線外圍，而「按預定計劃」不停攻擊蘇軍陣地時，又奪得蘇坦克車二四五輛，大砲二九一尊，鐵甲火車若干輛。據稱，過去數日內，德軍所獲戰利品之多，使蘇軍受打擊甚大，蘇軍之武器彈藥，被德軍奪獲與毀壞者，不計其數，傳匈軍已入烏克蘭，與德軍並行，向基輔推進。軍界方面謂，蘇聯前線情狀，正與德軍在法掃蕩魏剛陣線，同時又衝破馬奇諾陣線之情形相同，高級司令部稱，「各事皆表示蘇聯之大失敗」。

【瑞典京城八日合衆社電】昨日此間收得莫斯科無線電廣播稱，愛沙尼亞全部南部，已在德統轄下，並稱：德軍已進抵庇伯斯湖，故已侵入列寧格勒戰區。

【倫敦八日路透社電】德方公報稱，德軍已在貝薩拉比亞逐退蘇軍之反攻，並繼續前進，布格維那區之羅軍，已攻抵尼斯德河上游，佔領塞諾維茲，加里西亞區內戰事，續在塞萊斯河（勒伏夫與烏克蘭邊界間）東面廣闊前線進行中。

【莫斯科八日國際社電】蘇聯高級司令部今日在此間發出公報稱，蘇聯已獲得驚人軍事勝利，納粹軍一大隊，被蘇軍砲隊之猛烈砲火所全部消滅，該砲隊之根據地，係設於莫基萊夫之史太林堡壘。公告力稱，希特勒軍隊在戰事最初兩星期中，其死傷數額已達一百萬名。又謂，全線之德軍攻勢，已完全停頓。據稱，莫基萊夫及布布羅斯克區惡戰在進行中，德羅軍隊擬在該處努力衝破史太林防線，而向烏克蘭首邑基輔推進。莫斯科各線電又稱，蘇軍在烏克蘭前線集中反攻時，曾擊毀納粹坦克車三百輛云。

【莫斯科八日國際社電】蘇高級司令部昨夜稱，蘇軍全線反攻，已將德軍擊退，中部德軍企圖強渡聶伯河，亦被阻止。蘇公報謂，「奧斯特洛夫區與立陶宛邊境，德軍，自經我軍反攻大敗後，又取攻勢。」

【莫斯科七日哈瓦斯社電】紅軍總司令部發表戰報稱，德軍以重兵向蘇聯全線猛攻，均被我軍擊退，已向其原來陣地撤退，中路方面，奧斯脫羅夫，波洛斯克，伏里斯克，里比爾，摩吉里夫各區均有激戰，特尼斯特河東岸，有敵軍一隊，與其主力失去聯絡，已被殲滅云。

據希特勒計劃預定 八月十五入莫斯科
十月底前進佔伏爾加河

【東京八日航訊】今日日日新聞刊載紐約特電稱，近來太陽之黑點，放射強烈磁暴。四日以來，成爲世界短波無線電通訊之一大障礙，其影響德蘇戰況之消息甚大，至今尚未恢復常態。據此間所得之消息，德蘇戰爭第三週之第六日，有坦克車、砲兵、機械化部隊混合組成之德軍一支，已突破距莫斯科西約三百英里之聶伯河，於奧爾西亞附近佔領堅強的史太林防線之一角。根據希特勒元首之計劃，德軍預定八月十五日入莫斯科，十月底以前佔領伏爾加河以西之全部領土。然則史太林防線之決戰，果將如何展開，頗爲一般人所注目。美國之專門家根據過去之戰況，發表其今後一週乃至三十日內戰況之預料云：

「德軍既突入史太林防線之一角，即裝設最新式之大砲，附近有蘇聯司令之遺骸，其遺書云：「縱爲猛烈之抵抗，惟援兵不至，終不免陷於敗北。」史太林防線自芬蘭灣以迄黑海，沿蘇俄西部國境，闊約二十五至七十五英里，其地下築有類似馬奇諾防線之要塞，具鐵道、發電所昇降機，武製彈藥、食糧儲藏所等設備，但德一經攻入，紅軍則出全力作最頑強之抵抗，自不免陷於苦戰。然糧盡彈絕，史太林防線之長期抵抗，必不可能，是乃顯而易見者也。」

莫斯科方面，六日發表消息稱：東戰線之反攻得手，德軍損失重大。但此間所獲德方無線電消息，則謂蘇政府有自莫斯科及列寧格勒向內地撤退之傳說。倫敦電報，雖有美國作對蘇援助之說，但實際上無甚成績可言，傳聞蘇聯方面大爲不滿云。（華）

美憂慮日本將有新行動

【華盛頓八日國際社電】國務院現正密切注視遠東局勢發展，因此項發展，有擴大戰場之勢，故美方之憂慮，日見增加，外交界方面憶，日即將進攻西伯利亞或南攻泰越。

【香港八日國際社電】今晨此間認日本在華之軍事行動，或係「待機」攻蘇之一種準備。衆信，日本顯已取消其南進，而正趕派大軍返至滿洲國云。

【華盛頓八日海通社電】美國國務卿韋爾斯昨在情報會議席上答覆新聞記者之詢問稱：關於所傳日本企圖擾亂美國至海參崴之航運一事，此間迄未接獲情報云。

【東京八日海通社電】日外相松岡昨突自其夏令住宅回東京，政界人士頗以爲異，但稱外相之突然回京，係因國際政局之緊張所致，所有閣員均須在京云。

【東京八日合衆社電】上週日本天皇迭次接見政府高級官員，今日復分別與首相及海相舉行會議，日本之新聞社認爲此係「日本政治之一種新動向」。該通訊社稱首相近衞陸相東條英機，及海相及川分別入宮報告，近衞首相在宮內逗留二小時，後復與宮內大臣木戶晤談云。

德西兩國公使 今覲見汪主席

【南京八日中央社電】德公使飛師爾於昨日（八日）下午二時，赴外交部拜會徐部長，作首次會晤之歡談，徐部長於同時卅分赴飛氏官邸回拜，聞飛氏定今（九日）日覲見汪主席致敬。

【南京八日中央社電】西班牙公使麥唐納，於今日乘機抵京後，當即赴外部，謁外長徐良，下午八時，外次湯良禮歡宴麥氏於太平洋酒家，西公使定今日（九日）下午六時晉謁汪主席致敬，同時八日抵京之德代長亦將於九日上午十一時晉謁汪主席致敬，下午四時赴中山陵謁靈。

【南京八日中央社電】西班牙駐華公使麥唐納率其秘書馬補得，於昨（八日）上午十一時許，由滬乘中華航空公司飛機抵京，當時湯大使，外交部歐洲司長胡道維，王科長，暨日本大使館石黑書記官等，均到場歡迎，麥氏等下機後，由湯大使等陪赴外交部拜會徐部長，旋下榻首都飯店，至爲融洽。聞麥氏此來係奉到該國元首弗朗哥將軍承認國府之電文後，故特來京擬晉謁汪主席致敬，並呈遞此項電文，並悉湯大使於當晚八時在太平洋菜社宴麥公使。

行政院會議昨通過 組日蝕觀測委會
聘中日專家爲委員

【南京八日中央社電】行政院第六七次會議錄，日期中華民國卅年七月八日，出席汪兆銘，陳羣，徐良，鮑文越，任援道，趙正平，李聖五，梅思平，趙毓松，傅式說，諸青來，丁默邨，林柏生，陳濟成，列席財部次長陳之碩，振務委員會常務委員殷策，水利委員會常務委員葉爾新，主席汪兆銘，秘書長陳春圃。

報告事項

（一）宣讀第六六次會議紀錄。（二）院長報告，據工商部長呈報接收日軍管理工廠委員會第四批人德等工廠五家經過情形，仰祈鑒核備案等情已令准備案。（三）院長報告，據財政部周兼部長教育部趙部長會呈，爲據中華留日同學會呈請籌設日語專修學校，請自本年六月份起，按月酌給補助，請鑒核等情，已指令照准。

討論事項

（一）工商部梅部長提，爲擬定強化絲繭運銷管理機構方策，檢同管理區域劃分表，及區分局處所各組織規程收支經臨概算等件，請核議案。（二）工商部梅部長提，爲擬訂「絲繭運銷管理規則」「管理繭行辦法」「管理絲廠辦法」等草案，請公決案，以上兩案合併討論，決議徵收費用照原案減半，餘照通過，並呈報中央政治委員會備案。（三）社會部丁部長呈，據首都公務人員消費合作社聯合社呈送該社章程及理監事等名單，請鑒核並請撥借準備資金，請核議案，決議準備資金，由財政部分七八兩個月撥借，餘照通過，並呈送中央政治委員會。（四）農礦部趙部長呈，擬具本部「礦商評議委員會組織暫行規程草案」請公決案，決議，照審查意見修正通過，並咨送立法院備查。

任免事項

（一）院長提，本院編纂朱審議呈請辭職，編纂劉雲章因病迄未到差，擬各免本職，並擬薦用顧漢三爲本院編纂案，決議通過。（二）院長提，准軍事委員會函請任命盧英爲上海特別市保安副司令，許金珠爲上海特別市保安司令部參謀長一案，已呈請國民政府明令任命，請追認案，決議通過。（三）院長提，准軍事委員會函請任命孫基昌爲湖北省保安司令部參謀長一案，已呈請國民政府命令任命，請追認案，決議通過。（四）院長提，水利委員會委員章駿已另有職務，擬予免職，遺缺并擬任命武霞峯充任案，決議通過。（五）院長提，據軍事委員會函，據參謀本部呈，本部高級副官趙盛銘，上校部務員吳幼南，上校處員傅金梅均另有任用，擬請各免本職，並擬請任命趙盛銘爲本部第三廳上校處長，吳幼南爲第二廳上校處長，傅金梅爲本部上校副官案，決議通過。（六）院長提，准軍事委員會函，擬請任命國府少將參軍陳晏爲軍事委員會委員長侍衛士團團長案，決議通過。（七）外交部徐部長提，本部科長鄭虔豫，陳維緻，胡頌平，均另有任用，擬請各免本職案，決議通過。（八）財政部周兼部長提，本部薦任科員蔡久璞，張正屏，鹽務署觀察楊元亮，池耀宗，薦任科員胡愚，均呈請辭職，又該署薦任科員魏文軒，曠職日久，視察劉任之，久未到差，擬請各免本職，并擬請呈薦陳廷謨，胡思毅爲本部鹽務署視察，沈鼎清，爲薦任科員，又本部委任科員諸琪才，辦事勤奮，并擬擢升爲薦任科員案，決議通過。（九）司法行政部李部長提，安徽高等法院檢察官呂誠顯呈請辭職，鳳懷地方法院檢察官李日文辦案失當，擬請各免本職案，決議通過。（十）宣傳部林部長提，本部參事劉石克，特種宣傳司長章乃綸，均另有任用，擬請各免本職，並擬請調任宣傳事業司司長褚保衡爲特種宣傳司司長，任命章乃綸爲本部參事，劉石克爲宣傳事業司司長案，決議通過。（十一）警政部李部長提，擬請呈薦張威爲江蘇省警務處秘書主任，袁良驥，鄭克勤，賈純穆爲秘書，鍾詠康，張仲，戴靜萬實，姜善爲視察案，決議通過。（十二）邊疆委員會委員長提，本會參事胡永生辭職，業事處處長陳達哉呈請辭職，擬請各免本職，并擬請任命高怡之爲本會參事，謝魯爲業事處處長案，決議通過。

臨時動議

第一案，（一）教育部趙部長提，擬請由本部組織日蝕觀測委員會，聘請中日專家爲委員，觀測經費及器械由日方天文學者自籌，事務費印刷費等另案呈請核撥案，決議通過。

祕魯厄瓜多爾邊界衝突
戰事正賡續進行中
傳智利干預兩國糾紛

【厄瓜多京城八日國際社電】今日此間對厄瓜多與祕魯間所發生之邊境衝突一事，發出公報稱，祕魯轟炸機一架，攻擊厄瓜多砲船一艘，同時，至少有祕魯飛機廿五架，空襲華克基拉斯鎮，據稱，此兩南美國家間兇猛戰事，仍沿邊境一帶之各據點，繼續進行中，足示戰事已較先前所料者更爲劇烈矣。公報稱，「厄瓜多與祕魯邊境之嗆兵來復槍聲，在巴拉爾尼多區，日夜不絕，至其他各區，則頗爲一安謐。」又謂，星期日下午，佳克拉斯與阿爾托麥搭巴羅已發生武裝衝突，雙方均蒙重大損失，據悉，厄瓜多政府對此種「預謀之侵略」，已向祕魯政府提出強硬抗議云。

【基托八日海通社電】厄瓜多爾國防部長昨夜發表之官報稱，祕魯邊防軍攻擊厄瓜多爾巡邏顯係早有準備，不能僅視爲邊界事件，實可視爲軍事進攻，祕魯邊防軍係於五日在卻克拉斯，哈基拉斯越入厄瓜多爾國境，并以機槍向厄瓜多巡邏掃射，自哈基拉斯，巴爾柴里托，瓜羅洛，卡拉本，直至伞白拉達斯卡一帶，亦遭受進攻，前日祕魯軍隊復得飛機之助，實行進攻，厄瓜多衞軍隊則由砲兵回擊，祕魯飛機繼在卻克拉斯，投彈轟炸，有教堂一所，兵營數座及住宅一所被毁。

，祕魯內閣自昨晨起即連續開會，討論緊急事務，據官方宣稱邊境方面，未繼接消息，聞智利外部已致牒祕魯及厄瓜多政府，牒文內容尚未發表，據接近智利外部者談稱，此項牒文力言兩國武裝衝突所引起之痛苦印象，智利因注意太平洋中所發生之事故，對此不能袖手旁觀，是以出面設法阻止姊妹國家間之戰爭行爲，負責人士稱，遞此牒文爲智利直接干預之第一步驟（請參閱三版特稿）

【倫敦八日路透社電】南美厄瓜多京城基多發表之公報，謂祕魯飛機四架襲厄瓜多三城，炸燬教堂與私宅各一，軍營亦被摧毁，祕魯京城里瑪發表之公報，則指星期日邊界事，咎在厄方，據謂，厄兵攻擊邊防哨位，經擊退後，厄兵復於午夜希圖侵入祕境云。

【祕魯國京城七日哈瓦斯社電】總司令部頃發表第一號戰報稱，赤道國軍隊，本日在我國北部伐爾特，賴巴爾那，勒米伐爾等處，突然襲擊我國邊防軍，我軍當即予以還擊，此役赤道國軍隊死十六人，我軍死一人，受傷三人，我國軍事當局，業已採取各項防禦措置云。

【里瑪八日路透社電】星期一晚間，智利駐祕魯大使曾與祕魯外長作長談，後又證實智利，已干預祕魯與厄瓜多之糾紛，惟拒絕發表詳情。

美對兩國衝突表示深切遺憾

【華盛頓八日路透社電】國務副卿威爾斯昨招待新聞記者時聲稱：據知美國與其他美洲共和國，正願襄助終止祕魯與厄瓜多兩國邊界之衝突，記者詢以美政府曾否接有表示此項衝突爲外來勢力所煽惑之任何報告，威氏以西班牙古諺「混水當利於撈魚」爲答，並謂此類事件乃美政府最以爲憾者云。

【華盛頓八日合衆社電】副國務卿威爾斯昨日在新聞記者席上評論祕魯與赤道國之疆界糾紛稱：此事對於美國深爲遺憾，威氏稱秦於阿根庭，巴西及美國三國之熱望，不發此種事件，故此次糾紛更爲一抱憾之事。

肩荷木殼槍的祕魯軍隊，其中多係印第安人

美德交換新聞人員

【華盛頓八日國際社電】國務副卿威爾斯昨日透露，國務院現正考慮方策，擬使德政府釋放在德國被拘之美訪員兩人。威氏指稱：美政府擬議，以在美被拘之德通訊社職員柴澄及哈氏，交換被拘於柏林之美訪員云。

【華盛頓八日海通社電】美國國務副卿威爾斯昨在新聞會議席上宣稱：德國在美新聞記者與美國在德新聞記者交換一事，現正在進行談判中，威爾斯繼謂德義駐美領事官員將乘美國軍隊運輸艦「西點」號赴大西洋之歐，按德國新聞記者被美國拘禁在伊利斯島，迄今已歷數星期之久。

烏拉圭禁止商船出售

【紐約八日海通社電】烏拉圭政府昨向國會提出一項法案，禁止烏拉圭商船出售，出租或讓予國內之居留民或公司。

美海軍請求國會擴大造艦程序
總數五萬八千五百萬元

【華盛頓八日路透社電】海軍部已請國會續撥五八五，○○○，○○○元，以擴大造艦程序，其中一六○，○○○，○○○元將用以擴充修理船隻之便利。

【華盛頓八日合衆社電】海軍部昨請求國會撥款美金五八五，○○○，○○○元，中三○○，○○○，○○○元供增加造艦設備之用，一六○，○○○，○○○元供修艦設備，一二五，○○○，○○○元供造砲設備之用。

法船裝載美貨準備駛往北非

【美國巴的摩爾港七日哈瓦斯社電】美國與北非成立協定，恢復貿易以來，法國貨船「衛洛島」號，載有貨物一批，已於本日自此間啓碇，準備開往北非。

美航務委會再度接收菲島丹船
其中四艘將運原料至美

【馬尼剌八日合衆社電】今日可靠方面稱，美航務委員會以接權被扣留於中立國港中（菲島）之丹輪四艘，從發應用，並稱，該輪用作運輸菲島軍事原料赴美。

【華盛頓八日國際社電】航務委員會昨根據船隻徵用法，又接管丹麥船七艘，其中四艘，係屬於馬尼剌之丹麥曼葛斯克公司，美欲以此四船，用於遠東之美國總統輪船公司云。

【馬尼剌八日路透社電】據稱美國航務委員會已核准用在美丹麥船隻三艘或四艘，由菲島運送軍用品前往美國，蓋以日輪五艘近已退出美國與菲列濱之航線也。丹麥船大約將移交美國總統輪船公司管理。

過去一年間入籍之外國僑民，均不准攜帶軍器。

美巡邏飛機忽告失蹤

【華盛頓七日哈瓦斯社電】海軍部頃宣佈，大西洋巡邏飛機一架，載有軍官一員，士兵九名，已於本月三日起失蹤。

【華盛頓八日國際社電】海軍部昨宣布，在大西洋循例巡邏後，巡邏機一架，忽告失蹤，機中共載七人。

日定例閣議決定新預算編成方針

【東京八日中央社電】日政府八日定例閣議，上午十一時半開會，到有近衛首相等各閣員，河田藏相對昭和十七年度之預算編成方針，詳細報告後，各閣員卽披陳意見，並對大藏省原案修正若干點決定如下：（一）新預算之經費，以進行國策上最必需之事項爲限，（二）關於已定經費亦以此觀點再加以檢討作徹底之削減，（三）因資金物資及勞務需給關係，當編成預算時力，期與資金物資勞務等動員計劃合一，（四）軍事以外之經費重要政策，應於進行國策之見解上，在閣議席上先行討論。

【東京八日中央社電】日政府八日閣議，決編成明年度預算方針，但該預算編成各項問題，則待九日臨時閣議正式決定。

墨影院遭雷擊死傷慘重

【墨西哥瓜達拉哈拉八日國際社電】陸軍部今日宣佈，天特羅蒙底斯電影院在演映時忽遭雷擊，斃命者九十四人，傷者一百五十人，發狂者十五人。

從教授到大使
「我的朋友」胡適之（上）

待價而沽的學者

曹聚仁在「魯迅的性格」一文中，對於胡適之，曾經說過這樣的話：「……魯迅先生和胡適先生的分野正在於此，胡適先生要以他的學問地位『待價而沽』。」（魯迅紀念集二二○頁）不錯，這幾句話確是一語說中了，胡適的心病，所謂「待價而沽」，換言之，就是「機會主義」者。我們檢視胡適之的半生經歷，即從留學時期直到近年來榮任「大使」時期，簡直是一部投機史而已。今年正是他五旬榮慶，記得當他四十歲那年，曾作過半部（因爲只出了第一册，而沒有第二册）「四十自述」，是他半生的自傳，但現今爲了「權候白宮」「折衝壇站」，當然再沒有從容握筆，來寫「五十自述」的時間了，這是我與讀者們共認爲一件「遺憾」的事。

五十年前生於上海大東門

胡適，字適之，原名嗣穈，字洪騂，安徽績溪人，前清光緒十七年十一月十七日（西元一八九一年）生於上海大東門外。父名珊，字鐵花，是清末一個小官僚。母馮氏，是他父親第三房繼室，所以，他父母兩人相差的年齡，達三十年之多。當他出生後二月，父親便被台灣巡撫邵友濂從上海奏調往台。過了四年，因腳氣病死於福建廈門。那時候，他還只三歲另八個月。

自說自話的「四十自述」

在「四十自述」裏，有一段是敘述他父親的死的經過：「……我父親在台東辦後山的防務，電報已不通，餉源已斷絕，那時他已得腳氣病，左腳已不能行動，他守到閏五月初三始離開後山，到安平時，劉永福苦留他幫忙，不肯放行，到六月廿五日，他雙腳都不能動了，劉永福始放他行。六月廿八日到廈門，手足俱不能動了，七月初三日他死在廈門……。」

其次，關於他的教育，自然，他在四歲時候，不僅已能識得一千多字，而且已能讀懂「做人的道理」和「略述哲理」的書了。至於四書，五經之類，那是更無論了。尤其是他的「歷史癖」，「考據癖」，就可以說「與生俱來」，我們試看「四十自述」裏他自己的話：「……大概在十一歲時，這時候，我已能夠自己看古文書了，禹臣先生教我看「綱鑑易知錄」，「御批通鑑輯覽」……須我自己用硃筆點讀，……有一次二哥從上海回來，見我看「御批通鑑輯覽」，他不贊成，他對禹臣先生說，不如看「資治通鑑」，於是我就點讀「資治通鑑」了，這是我研究中國史的第一步，我不久便很喜歡這一類的歷史書，並且感覺朝代帝王年號的難記，就想編一部「歷代帝王年號歌訣」，近仁叔很鼓勵我做此事，我眞動手編這部七字句的歷史歌訣了……。」

一舉成名天下聞

一個年纔十一歲的孩子，已經「讀過」了二十五史，并且動手編輯「歷代帝王年號歌訣」，其史學的深湛，豈不可和當代幾位史學泰斗一較長短麼？較之人家那般年紀的孩子，還拖着鼻涕，放放紙鳶，踢踢毽子，實有「金玉」之與「敗壞」的分別。這裏不再多贅，因爲，總括一句，是出乎其類拔乎其萃地有異於衆而已。如果讀者們要想知道我們的胡「大使」的生活，畢竟和衆怎樣不同，那末，請直接去「拜讀」他的「天才紀錄」好了。

不過，「天才」的胡適，幼年雖是已被鄉下人們尊爲「穈先生」「神童」，但其名聞全國，卻是在留美回來提倡文學革命之後，實所謂「一舉成名天下聞」了。從此中國的社會，我們的胡博士，便成爲「名人」了。中國的社會，本來也是個奇怪的社會，這個人只要是「名人」，那就「一名」而無所不「能」，彷彿他是個「萬能博士」，東也請他去演講，西也請他去開書店，甚至請他辦雜誌，當校長。恰好我們的胡博士是一個好奇愛名的人，更無往而不奇，例如曾經轟動一時的所謂「大奶奶主義」，也是這位「天才」的傑作。

提倡大奶奶主義

事情是在民十六初夏，他應本市中西女塾之邀，於該校行畢業典禮那天，請他登台演講，在蠕蠕粥粥之中，他昂然上台，第一句便說：「中國女子不配做母親，因爲奶奶被壓，減少了生殖力。」於是他便滔滔地敘述女子的奶奶被困壓束縛之後，所以減少生殖力的原故。最後，他向中西女生們叮嚀再三，才緩步而下，弄得在座數百位的妙齡女郎，面紅耳赤。但我們的「胡大哥」，是「實驗主義」信徒，他的話，自然是由「實驗」而來的，別人怎好意思反對呢？

可是，不久，就爲了「大奶奶」的事件，他和性學博士張競生開了一次筆戰。這事的起因，是由時事新報副刊「青光」上刊載了一篇記倫敦婦女賽乳會的妙文，胡適之見了，當然不肯放鬆。就以「考證癖」爲出發點，寫了封信給「青光」編輯，根據他的三點「考證」，來證明這是「捏造外國新聞，投稿騙錢」的文字。這裏就摘錄最具有幽默味的第三點「考證」於後，見我們的胡大哥，確是個「一名」而無所不「名」的人物，連女子的奶奶大小輕重，也能分析得清清楚楚，可知其「天才」畢竟不同凡響了。

和性學博士論戰

「三，第一名爲瓊斯塔蓋伯爵夫人，以乳部四十五磅，周圍三十方寸當選」（筆者按，此句爲「青光」原文，以下是胡適的反駁了）這未免太滑稽了。四十五磅人肉堆在一個婦女的胸前，是個什麼樣子，況且兩個乳部，怎樣用秤去稱，而知爲四十五磅重？是否割下來稱過，再裝上去？試假定一塊人肉長五寸，闊六寸，而稱爲三十方寸，請問這小塊人肉如何能有四十五磅重？……」（筆者按，標點括號悉照胡氏原文）

清鄉運動的歷史經驗論（下）

可是這次清鄉運動的艱巨，比中國歷史上的清鄉運動更巨大了。其任務，共過程，比以前兩次要艱巨萬倍。因爲橫在鄉村中的第一種對象是封建餘孽，卽土豪劣紳；橫在鄉村中的第二種對象是英美機構，卽藍衣社與ＣＣ團；橫在鄉村中的第三種對象是共產黨及共產軍。雖然他們相互間也互有磨擦；但他們對我們是一個整個陣線，他們有英美蘇的巨大背景在其上，而且又有封建與赤化混合式的社會結構在其下，我們要將他們的舊機構推翻，而且要將我們的新機構建立，換一句話說：「要翻造中國的基本層」，這決不是輕而易舉的運動，說不定最後還需要將這運動發展而成爲一次大規模的內戰，或對那些破壞大亞洲主義國家的外戰之勝利，我們的最低目標，才能完成。雖然這一類的戰爭並非我們所期望，亦非我們所願；但設若國內外局勢不假我們以輕便時，我們也無法，而且也無理逃避這一「假設階段」之到來。

因爲清鄉運動的任務是艱巨的，則方法也不能不慎密了。第一，清鄉運動旣如此艱巨，而我們的基本力量目前還是有限的，則我們不能不尋找國外友人給我們以援助，但離開了主義去找國外援助是錯的，然則我們找誰呢？當然找日本，因日本的東亞共榮主張與我們的大亞洲主義是有互爲唇齒關係的，我們不僅在經濟上，政治上找日本協助，必要時在軍事上也需要找日本協助。然而這並不是說對其他國家的外交活動也將絕棄，不，如果其他國家不明目張膽的破壞我們的清鄉運動，或扶植我們鄉村中的反抗者，他們當亦不難了解我們的清鄉運動決非排外運動，而是最基本層的國內革命運動。

第二，清鄉運動，旣是國民革命的基本工作之再出發，則我們的清鄉工作也不能不從最基本的一種卽改善鄉村經濟工作做起。例如解除鄉村中舊經濟基礎的高利貸及奸商地主之剝削而代以各種合作社的基礎組織，如生產合作社，消費合作社，使鄉村中的人民能自動的及自己負責的走向反剝削能生活的正軌上去。

第三，清鄉工作是一種摧毁舊社會的基本層政治機構及建立新中國的新基本層機構的運動，則中國鄉村的政治組織工作是最重要的一種，如每縣之下分爲若干區，區之下分爲若干鄉之「三級行政組織」，需要有固定方式，中國有些縣至鄉是「四級」或「五級」行政組織的；但有一些縣至鄉是「三級」的，以三級爲最靈活。在憲政沒有實施時，縣可指委區的行政人員，區可指委鄉的行政人員，除行政人員之外，如確定鄉爲基本層組織，則每一鄉應設有鄉長，保安分隊長，經濟員，教育員，調查員等五人組織鄉行政機構。而且每一鄉組織一保安分隊，一個生產與一個消費合作社，一個國民小學，一個義務業餘宣講班。至於鄉以上的區機構，卽區的一級，可由三個委員會而形成，卽經濟，保安，文化，再由三委員會的三主持人而組織區政指揮機關。這次清鄉運動雖由中央發動，但中央是領導各縣自己去清鄉，而不是代替各縣去包辦一切，所以縣的政治機構，保安機構，經濟機構，教育機構亦有爲之加強的必要。決不是「政簡清閑，衙前草碧」而沒有鄉村「孤城縣政」所能體行清鄉旨意的。總而言之，改善縣至鄉的行政機構，是清鄉運動的基本工作。

第四，清鄉運動是不能不動用軍隊與確定戰術的，單靠各縣的保安隊與警察是不够的。至於戰術，在清鄉運動的戰爭中，每每遇到對方的戰術是「你來我走，你停我來，你攻我退，或你退我攻」。然而游擊隊這種戰術是要依靠他在鄉村中有長期的社會基礎及他的進退線上有物可掠的兩條件下才能有效。失却前者沒有情報，失却後者沒有給養，若二者均失，他們這戰術全無用的。所以清鄉運動的軍事戰術，亦極關重要，而且政治工作是戰術執行的基本工作。本來在戰術上守是主，攻是賓；圍是主，擊是賓，鞏固一個已有鄉村是主，攻下一個新有鄉村是賓。太平天國之軍事失敗，根本原因卽在於其戰術一貫的，反賓爲主，及不重視中國社會的基本層鄉區。但曾國藩的戰術恰反其向而行，這一點戰術上的經驗亦值得重視的。—福淸—

日船將停航東美印度
集中太平洋運輸
海運協會負責分配航線

【東京八日路透社電】今日下午情報局發言人石井向外籍訪員宣稱：日本因缺乏噸位，決集中其商船於太平洋，並述明其原因如下：（一）日本今因缺乏噸位頗受損害；（二）經濟上之事故，繼謂日船今後或將開往美國西岸而不至東岸，因日本在東岸無事可爲也。日印間之航務行將停止，因頗感困難也。日本全部商船，今由去年十一月成立之中央海上運輸統制協會管理，該會負責分配商船之航線，中國沿海及內地暨中日間之航務，現由日本十大輪船公司所組織之東亞運輸公司維持，該公司有資本日金七千三百萬元。

墨西哥軍隊取消例假

【墨西哥京城七日哈瓦斯社電】陸軍部頃頒佈命令稱，政府鑒於現行局勢之發展，足以影響西半球之安全，故全國軍隊，應卽取消例假，並不准告假，商下級軍官在假者，亦當卽日歸隊云。

【墨西哥城八日海通社電】據昨日此間公布之命令，在

巴拿馬運河司令宣布實行宵禁
並將採取嚴厲防衛辦法

【巴拿馬八日合衆社電】此間軍部宣布，此後巴拿馬運河將夜自日落起至次晨日出止，各港口不准通航。又發表星期日在各小船上捕去十七人，皆係侵入太平洋方面運河河口之水面者，但其後皆釋放。又加利遜防務司令福利斯少將發表聲明，將採取最嚴厲之防衛運河辦法。又可靠消息，運河兩口之水雷已拔出保險編，一觸卽可爆發云。

林部長慰問國民新聞社

【南京八日中央社電】昨晨國民新聞社突有暴徒投擲爆烈物，當卽爆發，惟損失極微，宣傳部林部長聞訊後，特電致慰，茲錄原電於後：「轉國民新聞李社長士羣兄勛鑒，驚悉貴社昨被暴徒拋擲爆烈物，雖屬無甚損失。然値此和運擴展，彼輩心勞日拙，必不能搖撼吾人鋼般意識於毫末，今者國際形勢日趨有利於我全面和平指日可期，深盼諸同志猛向前進，以底事功，特電馳慰，並頌努力，弟林柏生叩齊。」

來件　讀陳公博先生文有感
野萍

陳公博先生在七月號「政道」雜誌裏發表了一篇文章，題爲「我對於日本國民的希望」，他開頭說：「本年三月，我在國民政府還都一周年紀念的時候，曾寫了一篇文章，喚作「一年來自我的檢討」，我對於我們的同志，責以下列三點：（一）觀念不正確，（二）態度不正確，（三）行動不正確……但是那篇文章，對日本什麼也沒有說，因爲乃是由所謂自省自責的精神出發的。……現在離開國府還都已三個月了，我不得不更進一步表示對日本國民的希望」接着他指出了四點，「第一希望日本明白的指出對中國的政策；第二希望日本對中國的心理要明白的知道；第三希望日本對中國的生存，要明白的知道；第四希望日本對中國的進步，也要明白的知道」。我讀了這篇文章之後，覺得特別有價値，因爲這都是眞正的中國人所要說的話，而無人敢說的話；這都是中日兩國國交的癥結而無人敢提出來的癥結。陳先生的這篇文章，無論站在中國人的立場，站在建設大東亞共榮圈的立場，都是十二分有價値的。因此我希望每個中國人都能忘却了自私，爲了國家的前途，爲了中日的前途，儘量地敍述高見，用不着畏首畏尾的祇是苦笑敷衍，說些與實際毫不相關的冠冕話，延長中日兩國的苦悶！同時希望友邦日本的人士們也能按陳先生指出的四要點，確實地瞭解了中國人。本照河本泰三先生在七月五日新中國報發表陳公博氏之見解一文中的所述，以完成中日兩國國民心理上之諒解。要知道開誠相見，一切的問題才能迎刃而解，在這國際動盪中的中國，才有復興的希望，日本才有行動自由的牧場，大東亞新秩序基礎才有確立的一日。

上海衆生相
業已出版

本書集上海黑幕之大成，舉凡男男女女形形色色之各種陰暗面，莫不搜羅完備，猶如上海社會的百科全書。每册定價八角，函購郵費在內。

要目一斑：巧竊探奇記・一個乞丐的形成・乞丐們的棺材公寓・刴豬玀「英雄」一席談・齊藥店的神秘・亭子間裏的魚肝油廠・代客贖當的騙局・發報僞婚的秘密・嚮導信託所探險記・馬路上的騙局・催眠術親身實驗記・蜘人吳仍之譏妻記・中曲女伶王豔琴情死記・不出庭律師孫豫・「調查學家」許晚成・吃角子老虎大王・玻璃杯的透視・出賣色情的嚮導女・吃死人飯的殯儀館・上海外國人衆生相・羅宋姑娘的情調

新中國報社發行　上海河南路三○八號　電話一五一四三號

經售處　上海賦豐路六十六號衛國書報社　南京中山東路太平路口建國書店

協約軍進襲貝魯特 達穆爾發生劇戰
阿勒波與貝魯特交通已中斷

【阿勒波八日海通社電】貝魯特以南，昨日，仍有戰事，昨晨英艦砲聲隆隆，貝魯特方面，清晰可聞，澳洲軍隊，於昨午襲擊法軍陣地，但被擊退。阿勒波與貝魯特之交通，已於昨午中斷，耶路撒冷廣播電台宣稱，貝魯特以南之法軍，繼續抵抗，澳洲軍隊尺寸之進展，均係苦戰之後果云。

【開羅八日國際社電】中東司令部公報今日稱：澳洲軍現正進攻最後目標貝魯特。

【維希七日哈瓦斯社電】此間官方今晚發表公報稱：敘利亞戰事本日無變化，黎巴嫩沿海一帶，英軍向我進犯，雙方在達穆爾河附近，發生劇戰，我軍一團，在伯里賽中校指揮之下，數度奮勇反攻，幾使敵無喘息機會，我空軍並轟炸敵方軍事目標云。

【維希八日海通社電】昨日此間發表之戰報稱：敘利亞整個戰局近無變化，數日前英軍進攻沿海區域，在達穆爾附近發生惡戰，昨晨該處戰事仍在進行中，其他各線戰事沉寂，法機襲擊敵方軍事目標，頗為英勇，前夜敵機轟炸貝魯特三次，住宅區中彈多枚，平民死傷多人。

【維希八日海通社電】據此間昨午宣稱：敘利亞沿岸之戰爭，尚在進行中，在達穆爾方面最為猛烈，進攻者為澳軍。

【倫敦八日路透社電】據隨軍到達達穆爾外圍之路透社特派員電稱，達穆爾現受嚴重威脅，大約不久即將淪陷，倘果如此，則最後進攻貝魯特之路線，即可暢通無阻，澳步兵隊已突入右翼佔領達拉耶重要據點。

【羅馬八日海通社電】據此間今晨透露，昨日英機攻擊帕勒摩時，有三人被炸死，十八人受傷，大多為平民。

【阿力波八日海通社電】星期夜，英機一再攻擊阿力波，聖米查爾教堂業被炸毀，該堂附近之公墓亦中彈被毀。

【耶路撒冷八日路透社電】此間人士之注意力，現皆集中於黎巴嫩沿海維希要港貝魯特之爭奪戰，負責軍界稱，貝魯特一旦被佔後，維希不獨喪失極有價值之口岸，且失卻其守衛敘利亞西部之重要屏藩，現敘境之維希控制區，日形縮小，此間許多人士以為貝魯特之役，當有決定敘利亞戰事之影響。

【土京八日路透社電】此間觀察家以為敘利亞戰事已入最後階段，一週內若簽休戰書，亦意中事，傳聞敘利亞等處，現已交換意見，惟在獲取解決，免再流血，云此說倫敦尚無所知。

【開羅八日合眾社電】英方昨宣稱，英機械化隊已續向敘里亞中部重要交通中心荷姆斯前進。在中部地帶，倖辛以北各重要陣地，已為英佔領，而海軍方面，澳軍已在達摩爾附近與主要維希陣地接觸。

德機轟炸蘇彝士運河 並猛襲亞歷山大
西西里島義艦遭英機射擊

【柏林八日國際社電】德高級司令部今日宣布，德機又猛炸亞歷山大利亞及蘇彝士。

【柏林八日海通社電】據權威人士稱，德機於前日炸亞歷山大港，擊中航空母艦一艘，業已傾側，並擊中浮碼頭，各處貨棧，中彈起火，德機均安然飛回云。

【柏林八日合眾社電】昨日德意志通訊社稱，星期六夜德機轟炸蘇彝士運河，投下各式炸彈甚夥，並稱德機轟炸亞力山大港時，頗為得手。

【開羅八日合眾社電】根據昨日英空軍部公報稱，星期日中東英機一隊猛炸西西里船隻，其中有兩彈落於八千噸船上，另兩彈命中五千及一千噸船各一隻，有一千噸船一隻中彈起火，另一五千噸船則被燃燒彈命中，並稱英機槍手以機槍掃射泊於港中之義巡洋艦一隻。

英機越杜佛海峽 襲法沿海佔領區

【倫敦八日合眾社電】今晨與午后英空軍司令部轟炸機及戰鬥機兩度飛越海峽轟炸德佔領法海岸，此兩次白日轟炸之猛烈，為過去半月中所未有，當局方面稱英機在早晨一次轟炸亞爾培附近摩爾德飛機場時，投下燃燒彈無數，引起大火，敵機三架與英機兩架均於是役中擊落，然英方駕機之航空員均安全，昨日空軍部公報稱星期六英機襲擊自德時有五十餘處起火，僅一鐵路站中即有三處起火，且車棚亦為炸彈轟毀，杜德蒙之一大工廠亦起火燃燒，同時英機並在布勒斯德之停泊所投下最猛烈之爆炸彈無數，因該處泊有德戰鬥艦兩隻，及巡洋艦一隻，其中有一彈在五十呎低空投下，擊中萬噸郵船一艘，公報並稱在塞爾杜夫空襲，但此役英損機六架，但英機於是日午夜之前，再度飛越海峽轟炸法海岸，藉光明月色猛炸加萊斯與鄧扣克間之航行船隻。

【倫敦八日國際社電】英空軍昨飛法淪陷區，轟炸軍要目標，拂曉時曾炸勃雷斯特及赤爾堡，比國亞爾倍特附近，毛爾斯機場，亦被炸中。

【倫敦八日路透社電】昨日英空軍續在敵方西線採取攻勢，英軍轟炸機由戰鬥機衛護，襲法國北部米爾歐特地方飛機廠，及倍登附近電力站與化學廠，兩地目標均遭巨彈與燃燒彈多枚擊中，英戰鬥機射落敵戰鬥機七架，英戰鬥機亦喪失三架，惟駕駛員二人已從海中被救出。

外，又英轟炸機猛襲荷蘭沿岸敵護航隊，內有船八艘，載重二千至五千噸，有六艘中彈，英轟炸機並襲加萊外岸外，另一隊護航隊，炸沉載重二千噸之敵船一艘，及夜航之魚雷艇一艘，出擊英機喪失四架。

【倫敦八日合眾社電】今日官方宣稱，英南部一鎮，昨夜遭德機轟炸時，傷亡甚重，因該鎮被炸後引起大火，然德機五架，被英擊落，現火勢雖已被控制，然損失頗為慘重云。

英輔助巡洋艦在塞普洛斯被炸沉

【羅馬八日海通社電】據報載稱：英國輔助巡洋艦一艘，已在塞普洛斯島法馬格斯達被炸沉，義機於本月四日，第一次轟炸法馬格斯達，第二次炸海港，第三次炸船，兩次轟炸中，向英艦投魚雷，艦身傾側，該艦已沉沒云。

【柏林七日哈瓦斯社電】德意志通訊社頃發出消息稱，英國主力艦一羅特尼號，上月間與德國主力艦一俾斯麥號發生海戰時，曾受重傷，修理需時二三個月之後，始能歸艦服役云。

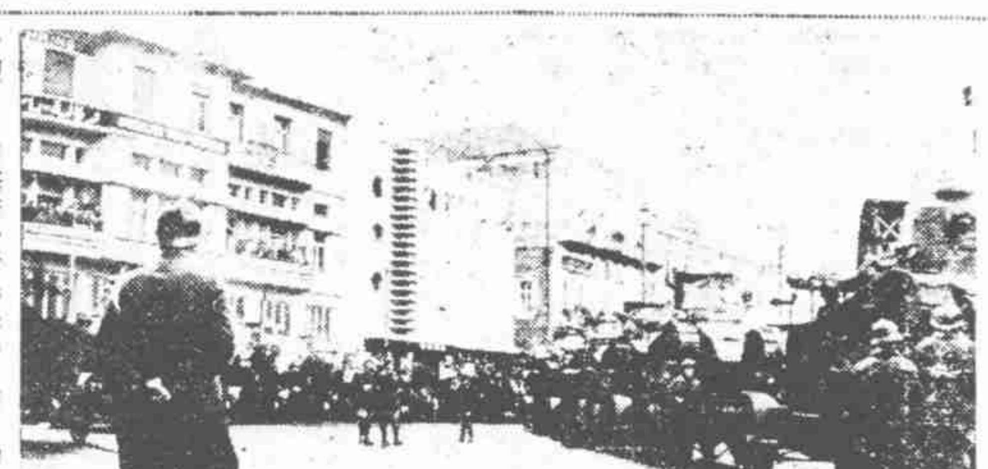

敘利亞法軍及坦克車隊在[illegible]開赴前線向英軍大舉反攻。

蘇聯駐德義匈外交人員返國
雙方在土交換過境

【柏林七日哈瓦斯社電】蘇聯外交人員七百名，包括德義兩國大使，附匈牙利國公使暨駐各該國領事人員在內，頃已行抵毗近土耳其邊界之塞維倫格拉城，同時德義兩國駐蘇聯外交人員，亦於本日行抵毗近土耳其邊界之利寧根城，雙方定於明日交換過境。

【布達佩斯八日海通社電】匈國駐蘇外交人員，亦於同日自莫斯科啓程返國。

【安加拉八日海通社電】據此間接獲莫斯科消息，英美駐蘇大使，已準備離莫斯科，英美大使業將其文件用汽車運往某處，其他外交代表，無離去之表示。據莫斯科一般人相信，不久莫斯科將宣佈為軍事區域，中立國之外交人員，將被請離境云。

義克劃界委會完成劃界工作

【克羅特京城八日海通社電】義大利與克羅特合組之劃界委員會，已完成劃定義國與新克羅特邦與巴里省之邊界之工作，與蒙特尼哥羅與克羅特邦界為一九一四年前克蒙特卡尼沃拉之邊界相同，預計在本週內可完成克羅特邦與蒙特尼哥羅之分界。

西班牙政府封鎖在美資金

【瑪德里七日哈瓦斯社電】此間官方頃發表消息稱，西班牙在美資金，已由總統下令封鎖，於上月十四日起，實行時此項資金，非經財政部特許，不准支用。

羅馬尼亞石油已可海道運義

【維希七日哈瓦斯社電】自義軍佔領愛琴海各島嶼後，羅馬尼亞所產之油，已可直接由海道運往義大利，在平時義國需要之油，大部仰給於美國（取道直布羅陀），羅馬尼亞（取道達達尼爾海峽），亦有時自蘇聯（取道伯由），伊拉克（取道蘇彝士運河），及特里波里輸入，自義大利參戰後，國外來源即告斷絕，羅馬尼亞產油雖可自陸路運往義國，但因車輛短缺，數量過少，遠不及海運之多，且運油一萬噸，須需五千匹馬力之輪船一艘已足，但如經由陸路，則至少須九倍以上之馬力云。

法輪在土港被擊沉
土耳其向英提抗議

【土京八日哈瓦斯社電】法國輪船「聖狄蒂爾」號，載官兵多人，因受英國飛機襲擊，避入土耳其安那都里港，但英機越境將其擊沉，土國政府頃已向英國提出抗議。

【土京八日海通社電】土耳其領海內輪船一艘，遭遇轟擊，死傷十一人一事，土耳其已向英政府提出抗議。土耳其抗議文中雖未提出該船之船名，但衆信必係法國「聖狄蒂爾」號貨船。據英方稱：該船業於本月四日在土耳其領海亞達利亞灣沉沒云。

【斯丹埠七日哈瓦斯社電】土耳其政府決定將以前供游客用之船隻，改充救護船。

【羅馬八日海通社電】此間官方宣稱，義土商務談判，尚未開始云。

厄瓜多爾和祕魯國境糾紛內幕

報載南美的厄瓜多爾和祕魯兩國，因為國境糾紛，已於本月五日起發生武裝衝突。祕魯以飛機大砲向厄瓜多爾之邊境五城市轟擊，厄國方面已於七日起動員全國軍隊準備應付。厄瓜多爾和祕魯是南美的兩個小國，這兩個國家的情形和兩國間的關係，我們比較陌生，現在讓我們來作一個簡單的介紹：

「赤道國」和「地震國」

厄瓜多爾在南美洲的西北角，西瀕太平洋，北面和哥倫比亞接壤，南面便與這次和牠開戰的祕魯連接。面積一七五，八五五方哩，其土地五分之一在赤道以北，所以厄瓜多爾又稱赤道國，「厄瓜多爾」就是赤道的意思。國內多火山，常有地震發生，所以又有「地震國」之稱。人口約為三百二十萬人，其中白人僅佔百分之八，印第安人佔百分之二十七，雜種佔百分之五十四，黑白雜種佔百分之六，黑人佔百分之五，其他百分之三。

厄瓜多爾原為西班牙殖地，一八三〇年五月十一日，經獨立戰爭後，正式宣布獨立。獨立後與哥倫比亞合組聯邦，一九三〇年分裂，建立共和國。根據一九二九年五月二十六日頒佈之憲法，總統係由人民直接選舉，任期四年，國會分上下兩院，一九三五年廢止憲法，恢復一九〇六年之憲法。現任總統為里奧，於一九四〇年當選。農產以穀物，石油，水菓，咖啡，可可為大宗，地下未經開發之礦產甚富，有豐富銀礦，油藏，銅礦等。著名之「巴拿馬草帽」即產於厄瓜多爾，據一九三八年統計，厄國輸出草帽計在一一五一、五五六打之譜。輸入品大都為棉貨，五金，食糧，寶石，藥物，絲等類。厄國對外貿易以美國為主，德國次之，進出口貨皆然，歐戰以後，此種情形，仍未更變。

險峻的「魔鬼之鼻」

厄國常備軍軍官七〇一人，兵士一六、八〇六人，有空軍一隊，行強迫兵役制。厄國陸軍聘有義國軍事使命團，擔任教練陸軍之責，一九三七年義國曾貸以美金一百萬元，用以購買軍火。故厄國與義國之關係頗深。

厄國京城為基多，在西班牙人未來美洲以前，曾為印第安人印加帝國之首都。西班牙人來此移殖，始於一五三四年，西班牙殖民時代甚多為美洲最大藝術城市，至今基本教堂中尚保有不少著名之彫刻與圖畫。厄國之主要海港為圭亞奎，有「太平洋珍珠」之稱，由圭亞奎至基多之鐵道為全世界最偉大之工程之一，構築於山嶺之間，行於山間，五分鐘內高駛二千九百呎。首都基多實際上亦為一山城。

【祕魯某市長之影，該市長係印加族後裔，彼市長之職乃納數指來的。】

，險峻異常，途中經過「魔鬼之鼻」，為一險惡之山峯，旅客莫不驚心動魄。火車

國現有華僑約一萬六千人，一九〇八年禁止華人入口前，華僑數達十餘萬。祕魯前

祕魯—萬王之城

祕魯亦為南美共和國，在厄國以南，濱太平洋，除厄國外，與哥倫比亞，巴西，玻利維亞，智利接壤，面積四八二、二五八方哩，人口六百六十萬，白人約六十萬，其餘大都為印第安人。祕魯為西班牙在南美最重要之殖民地，於一八二一年七月廿八日宣佈獨立，至一八二四年戰事告終，始獲得獨立。新憲法於一九三三年宣佈，國會分上下兩院，現總統為普拉圖，於一九三九年就職。祕魯出產以棉花，糖，麥，米，金，銀，石油，鋼，銅，錳，以鋼，石油，鎢為大宗。礦產為主，祕魯且為全世界第四產銀國。對外貿易以美國佔第一位，英國次之，德國又次之。

祕魯行徵兵制，常備軍軍官一、三三人，兵士一一〇、八六〇人，海軍方面有占艦之巡洋艦兩艘，驅逐艦兩艘，魚雷艇一艘，潛艇四艘，內河砲艦七艘。祕魯京城為里瑪，有「萬王之城」之稱，為祕國最主要之商業城市，主要海港為開拉柯港。

一大串的國境糾紛

祕魯和厄瓜多爾的國境糾紛由來已久，一九二九年六月在里瑪開會，和平解決，托克那省劃歸祕魯，阿里加省劃歸智利。劃界工作於一九三〇年始告完成。祕魯與玻璃維亞亦有國境糾紛，國有混合委員會之組織，已經劃定。祕魯與哥倫比亞之國境糾紛，訂立蘇洛門—洛若諸條約後，已告解決，於一九二七年及一九二八年經兩國政府先後批准。惟於一九三二年，伊吉托斯之祕魯國民奪取哥倫比亞之里蒂西亞鎮，要求修改該約。一九三三年六月兩國聯接該鎮管理權，至兩國劃界問題解決後為止，劃界問題終於一九三五年九月間解決，實行換文。關於祕魯和巴西的國境糾紛，已於一九二七年由兩國混合委員會予以劃定，大體上祕魯較獲便宜。祕魯和厄瓜多爾的國境糾紛，適在一五六三年，其間經過糾紛，不可數計，一九一四年兩國進行直接談判，毫無結果，至一九三六年，經美國調停，始得相安一時。此後關於國境交涉仍在進行中。在厄祕兩國國境糾紛所在地，在亞馬遜河盆地區域，計在十萬方哩以上，產橡皮與木材甚富，此外尚有未經開採之金礦，在經濟上價值極大。

厄祕衝突與國際背景

這次厄祕戰事使我們想起了一九三四年南美其他兩個共和國——玻璃維亞和巴拉圭的戰爭，巴玻戰爭表面上是爭奪大廈谷的主權，但是實際上是美帝國主義以玻璃維亞為工具，英帝國主義則以巴拉圭為工具，想奪取大廈谷的一片油田，產在太平洋上謀一出口的錫，所以巴玻戰爭實在是英美帝國主義的幕後戰。這次厄祕戰爭是否另有國際背景，目前尚難斷言。不過美國國務卿赫爾斯對於厄祕戰事，已經表示過有國際背景，他引述西班牙的諺語說：「渾水摸魚，數見不鮮」。我們相信這次厄祕戰爭如果有國際背景在，那末這位美洲的「盟主」美國必然是主要的一方，而且美國手裏還有一件法寶，叫做「汎美會議」，可以藉以號令全美洲的小國，所以厄祕戰事，如果延長，美國勢必用來發號施令，執行他「調人」的工作。（古漁）

國際講座
祕魯雜話

祕魯分成三部份：一條細長的濱海沙漠，一串雄然高聳的安地斯山脈，和一片茂盛的森林。祕魯的資富，錦三種物資，棉花，糖，和礦產。祕魯有三項代急切待解決的問題：四分之三的人民學識霸佔多病的印第安人，境內運輸很困難；資金很缺乏。

祕魯的田莊工人，礦工和勞工，都是印第安人。祕魯的印第安人多半很貧窮，而且未受教育。他們終日辛苦地工作，收入却很微薄，每日僅有數分美金；他們有一種惡劣的嗜好，就是嚼食含有麻醉成份的高根葉，他們的嗜好很深，[illegible]後高根葉後，就能繼續地工作。

祕魯土著的生活是原始式的，他們所穿著的衣服是自己紡織的，他們的草鞋，是由駱馬（Llama）革製成的。他們供應自己的消耗，他們的生活雖然很貧窮，卻也過得下去，祕魯村民的耕田是公有的，他們沒有私人的田地，這是印加族的原始共產制。

他們在歷史上曾受到長期的壓迫，可是並不因此而喪失能力，比方說他們能把各式複雜的機械運用自如。印第安人的問題是祕魯最大的問題，祕魯政府務須設法解決它，因為政府若讓他們永久過着原始式的生活，保存原始式的操作，那末全國的生產，將和現在一樣仍在水準以下，因之購買力也很有限。

祕魯國內的情形，自從一五三〇年富裕的印加帝國被皮柴洛推翻後，一直到現在，還沒有顯著的改變。該國的政權仍舊被少數的西班牙族後裔的財閥所操縱，此外還有少數北美和英國的資本家。祕魯沒有中產階級，境內的印第安人一向是在專制政治下，過着牛馬般的生活。祕魯的統治者，就近年以來，祕魯的財富是以人民的犧牲權利為依歸的。[illegible]以相當的自由權，可是從今為止，政制仍舊是半獨裁式的，一九三九年普拉陀就任祕魯總統，他很注意於社會的改良和公共事業的進化，但是不論普拉陀怎樣努力，這幾受四百年壓迫的國家，非短期內所能改造過來的。（完）

西志願兵編竣待開往前線令

【瑪德里八日海通社電】西班牙志願兵之「藍師」，業已編竣，等待開往前線之命令，與德軍肩併肩作戰，消滅布爾雪維克主義，對飽嘗布爾雪維克主義之戰爭，具有慘痛歷史之西班牙民衆，認為此乃擁護歐洲生存攸關之利益之十字軍之意義，西班牙民衆，熱烈歡迎此項戰爭云。

法國游泳家破俯泳紀錄

【馬賽七日哈瓦斯社電】法國游泳家那加基頃在此間游泳比賽中，以二分卅六秒又十分之八，打破二百碼俯泳世界紀錄。按原來紀錄二分卅七秒二，係美國游泳家凱斯萊所保持。

國際簡訊

▲土京海通社電：伊拉克京城傳來消息稱，巴格達德，卡尼金，與曼圖間之交通因英國當局之命令，現已陷於停頓。

▲維希海通社電：昨日此間官報載，被開除國籍之法人七十五名。

▲保京海通社電：保加利亞將於明日召開國會，討論國家預算及其他重要措施云。

▲土京海通社電：土國商務部，勸諭出口商，參加歐洲各地之博覽會，土國將參加倫京及萊比錫之科學博覽會云。

▲羅馬海通社電：據官報發表法令，法西斯黨經當局可以建議及頒布關於黨務活動之法令，任何牽涉黨務之法案，必須先與法西斯黨書記磋議云。

▲瑞典京城海通社電：據息，康拍拉業已組織一顧問委員會，以協助組織歐洲軍火工業。

▲蘇格里伯海通社電：德駐克羅特公使略熙，業已通知克外長林科維志，克國所公布之與塞爾維亞界線，德國政府已予承認。

▲奧斯陸海通社電：挪威之警察現在改組中，全國已分為若干警區，新任奧斯陸之警察總監為阿士克維格。

▲維希海通社電：此間今午官稱，貝當將軍昨日乘飛機離開東京，前往北非視察軍事設備。

▲柏林合衆社電：昨日此間德文報紙刊載稱，荷蘭佔領區總督令除荷蘭納粹黨及所謂盟合黨外，其餘一切政黨均解散。

▲柏林海通社電：義國青年團領袖之議長波索尼將軍，應德青年領袖之邀，業於昨日抵此，將遊歷德國。

▲土京海通社電：此間今日接悉，德蘇戰爭開始以後，[illegible]運輸今有一部份將改道伊拉克之巴斯拉港，不再在紅海登陸云。

義軍司令電墨相稱
東非義軍繼續作戰

【羅馬八日海通社電】據東非義軍司令加沙羅將軍電首相稱，西達摩雖已投降，但義軍之抵抗尚未終止，該安哈拉省尚懸義國國旗，該省省府貢達，為抵抗之中心，有居民一四，〇〇〇人，地勢高至二、二〇〇公尺，該區戰線長約二百公里，頗受英軍之壓迫云。

【羅馬八日合眾社電】昨日官方公報，已知悉阿比西尼亞中之加萊斯及西達摩二戰區，已經投降英軍，投降人數約有意軍一千，人民二千，及土著二千人云。

【羅馬八日海通社電】加沙羅將軍所指揮之義軍在東非茄拉錫達摩苦戰數月，卒因衆寡不敵，軍火缺乏，遂於今日投降，敵軍在此次役中所受損失，亦極重大，義軍戰至最後，放下武器時僅存三千餘人云。

中華電影公司主辦
中華大戲院
南市　慾燄　今日開映
虹口　新美人計　今日開映
滬西　殭屍復仇記　今日開映

電影

院名	主演	劇名	時間	價目
大光明	潘德麥勃林演	一代巨人	[illegible]	2.20 至 5.00
南京	却爾斯勞頓演	龍僕趣史	[illegible]	2.20 至 5.00
大上海	卡洛大大傑作	變態博士	[illegible]	2.2 至 5.00
國泰	安秀麗丹主演	雙姝爭寵	[illegible]	2.2 至 5.00
大華	勞勃泰來主演	飛行太保	[illegible]	2.50 至 5.0
新光	李麗華新傑作	玫瑰飄零	[illegible]	1.2 1.5 2.0
金城	周璇女士主演	夜深沉	[illegible]	1.2 1.5 2.0
光陸	恐怕像大巨片	露夜魅跡	[illegible]	1.00 1.30 1.6
巴黎	偵探奇情巨片	黑鸚鵡	[illegible]	1.0 1.30 1.6
麗都	薛尼托勒偉楊	臘像館血案	[illegible]	1.0 1.30 1.6
金門	華雷斯皮萊演	飛雷掃海	[illegible]	.20 .7 2.20
國聯	天然唯美珍品	裸女島	[illegible]	1.00 1.20 1.40
滬光	陸雲裳新傑作	野薔薇	[illegible]	1.2 .5 2.00
金都	袁美雲劉瓊演	斷腸花	[illegible]	.8 1.0 1.2
中央	周曼華主演	新美人計	[illegible]	.7 .8 1.0
西海	唐[illegible]女士主演	三劍客	[illegible]	.45 .55
明星	李綺年女士主演	梁紅玉	[illegible]	.4 .5
恩派亞	袁美雲梅熹演	全部雙珠鳳	[illegible]	.4 .8
浙江	俠情巨片	俠盜與蝴蝶	[illegible]	.6 .8
光華	香艷熱情巨片	戀荒情花	[illegible]	.45 .55
九星	偉大武俠巨片下集	新羅賓漢	[illegible]	.30 .50
榮金	李紅女士主演	落金扇	[illegible]	.30 .4 .50
山西	陳燕燕女士主演	女鬼	[illegible]	.4 .2
亞蒙	路明女士主演	香江歌女	[illegible]	.6 .80
杜美	辛克勞斯貝演	巴黎蜜月	[illegible]	.8 至 1.50
平安	勞萊哈台合演	蝦兵蟹將	[illegible]	1.00 1.50
新都	社會現實巨片	下集 大姑娘	[illegible]	.4 [illegible] .2
大滬	陳燕燕梅熹演	鐵窗紅淚	[illegible]	.6 .80
萬國	袁美雲梅熹演	西施	[illegible]	.40 .5
百老匯	緊張奇中俠情傑作	羅賓漢	[illegible]	[illegible] .7
金光	古裝熱南巨片	梅妃	[illegible]	.4
虹口中華	周曼華女士主演	新美人計	[illegible]	.6 .8
南市中華	陳燕燕鄭重演	慾燄	[illegible]	.3 .6
滬西中華	姜明李紅主演	殭屍復仇記	[illegible]	.2 .5

平劇

院名	戲目	時間	價目
共舞台	夜戲 四集 怪俠歐陽德		.40 .50 1.0 1.40 2.50 3.00
黃金	夜戲 提放曹 孔雀東南飛		.60 至 3.00
大舞台	夜戲 二本 槍斃閻瑞生		.40 .50 1.00 1.40 2.50 3.00
更新	夜戲 三本 新西遊記		.40 .50 1.00 1.40 2.50 3.00
天蟾	夜戲 全部 哭秦庭		.40 .50 1.00 1.4 2.50 3.00

話劇

院名	戲目	時間	價目
璇宮	大鐘社 天長地久	3.00 8.00	1.00 1.50 2.00
辣斐	曹禺洪深馬彥祥編 鍍金	3.00 7.45	.60 1.00 1.80
綠寶	三集 西太后與東太后	3.30 8.30	.60 .80 1.40

地方戲劇

院名	戲目	時間	價目
皇后	王雅琴 上海屋簷下	2.30 8.30	.50 1.00 1.50
大中華	王筱新 文濱 失足恨	2.15 8.15	.50 1.00 1.50
新都	八 孟麗君	2.30 8.00	.50 1.00 1.50
浙東	夜戲 孤燈鬼影	2.00 7.30	.30 .50 .80
卡德	歇夏暫停	2.00 7.30	.40 .60 .80 1.20

工部局董事會通過 公共汽車又將增價 本月十四實行各界均表反對

本市公共租界公用車輛增加車價問題，自英商電車公司呈經工部局核准加價後，全市民衆一致表示反對，蓋電車爲大衆公用事業之一，不應援照商業經營比例，且滬市生活逐次增高，紛請電車公司收回成命，是以公司當局迄今尚未實行，詎料英商公共汽車亦藉詞開支激增，向工部局呈請提高票價，此案業經工部局公用事業委員會提出董事會討論，予以通過，核准每英里平均提高票價百分之六五．五四，自本月十四日起開始實行，是以全市民衆，又將在生活支出中，多一困難，同時英商電車目前雖緘默，如公共汽車一日實行增價，勢必跟踪而行，此項增價，影響甚大，全市各界莫不表示反對云。

又據工部局情報處發表稱：「本局前據中國公共汽車公司呈，以自上年十二月間呈准修改車票價目表以來，各項物價，無不劇漲。重以發給職工津貼，數亦較巨，以致公司開支激增，應付爲難，不得不請求加價，以資收入，藉資挹注。據該公司指稱，本年一二兩月，每英里外所需費用，比一九三七年一月至七月之一時期，增加百分之三六〇．四，但所擬修改之票價，則比實施於該一時期者，增加百分之三〇〇左右。倘不因乘客人數增加，使公司財政困難情形稍稍減輕之事實，則縱使加價，業務顯難維持。案經本局公用事業委員會提出討論，並經詳細研究公司之財政狀況以及加價之必要情形，結果建議准在每英里最高一角五分之範圍內，平均提增票價百分之六五．五四，業經轉呈本局董事會通過，准自本月十四日起實行。」

美庇亞士總統輪 今日由港抵滬

據航業界傳出消息，謂美輪庇亞士總統號，今日可由香港抵滬，此來無甚躭擱，明日即將離滬返國云。

昨日起各米號 提高門市售價

公共租界工部局公告自昨日起將發售之洋米門售價格提高，改爲每石淨重一百六十市斤，售國幣一百十六元後，記者昨向當局探悉，（一）發售工部局洋米之各米號，以前已領得之洋米尚未售罄者，應仍照前定價格每石一百十元發售。（二）各米號昨日起向立基洋行領米，或登記之米，則照新訂價格計算，米號新領之米亦得照每石一百十六元新價發售。第一期首批倉米二萬七千一百五十包，業已裝載華綸洋行代理之「格蘭」輪趕運抵埠，並即儲羅斯福堆棧，公倉管理委員會爲澈底澄定滬市整個民食起見，故將首批已運抵之倉米，完全轉售工部局平價發售，每噸二二四〇磅，售港幣二百八十五元一角三分，每石合法幣一百零二元，昨據公倉委員會消息，昨日已與工部局辦理交貨付欵手續，工部局對於該項倉米，決將交與各米號照該局擬定之售價（即一百十六元）轉售市民。

軍用技術人員任用法本月施行 市府令所屬遵照

關於軍用技術人員任用暫行辦法，業經軍事委員會刪令公佈於本月份起正式施行，市府奉令後，昨特將是項任用辦法分令所屬各局署一體切實遵照云。

南市交通昨已恢復

南市西倉橋街及和平路龍門邨兩處，於前（七）日晨夕，先後發現手溜彈後，南市軍警即分別出動從事警戒，並在兩出事點加以[illegible]斷，致南市與法界交通全數隔斷，直至八日晨形勢已趨緩和，所有從事警備軍警始行撤除，至十一時許此連法租界等處之交通，遂恢復常態，被阻於南市內外之市民，均已通行無阻云。

工部局布告禁載 有礙風化廣告

工部局頃發布告稱：「任何事件，凡其性質爲有傷道德或有礙風化，或是以妨害治安及良好秩序者，一概不准刊登廣告，違者當依法起訴。」

昨晚白利南路血案 華剛被擊殞命 凶徒開槍後逃逸無蹤

昨晚十時左右，滬西白利南路八十二弄積德里九號門首，發生開槍暗殺血案一起。遇害者爲安徽人華剛，被凶手一名，闖入開槍，華之頭，胸，各中一彈，終因傷重，當場殞命，凶手於黑暗中潛逃無蹤。經本報記者，探誌詳情於后：安徽人華剛，現年三十七歲，前曾服務於警政部政治警察署，惟現已辭職，賦閒家居。昨晚華以天時炎熱，晚餐後，即移行軍牀一具，置放門首，偃臥牀上納涼，不料至九時五十分許，忽有兇手一名，潛至華之牀側，不問情由，立出手槍，對華狙擊，計發兩槍，華因不及趨避，兩槍均被命中，一彈貫穿腦部，一中胸部，頓時血花四濺，牀上滿染鮮血，兇手見達目的，乘黑暗中從容逸去無蹤。當由華妻將其夫舁送醫院救治，終因傷在頭胸要害，抵院時業已氣絕畢命，在槍聲砰訇之時，駐守白利南路口之崗警閻榮光，聞槍聲，知有變故，立即循聲趕來，比抵華宅門首，則傷者業已舁送醫院，僅見滿染鮮血之行軍牀，尚棄置該處，詢悉原委後，即據情報告警署。至華之被害，是否屬於仇殺，抑或另有原因，刻正由警署嚴密調查中。

本埠連日酷熱 上週死亡率高

本埠連日酷熱，溫度高達九十五度以上，致各種傳染病症，頗爲流行，市民健康已受嚴重威脅，據大通社記者向兩租界衛生處探悉，上週兩公共租界計死亡華人八四〇名，外僑一四名，法租界內計死亡華人二七八名，外僑一一名，總計一千一百四十三名之多。其中除傷寒、痧症，痢疾等症外，並有霍亂患者多人，不治死亡者，公共租界及法租界各一人，故市民健康，亟應妥加注意云。

熱浪未退 潮汛高發

本埠昨日天氣，仍極炎熱，昨晨據徐家匯天文台訊，太平洋先後兩起颶風，自在香港附近消滅後，尚無颶風續起，又浦江潮汛，於昨日起，發伏汛高潮，計晨午兩潮，漲量均在十一英尺左右云。

假名斂財證實 主犯二名被捕

南市方浜路四二五號黃兒工讀所，係由張秉渭，周關勳等十人發起，編經邑廟警察分局偵緝第十三分隊隊長張柏生探悉，乃係假借名義募捐化用，當即派遣偵緝員浦士元等將張秉渭，周關勳等二人實施逮捕，當場搜出木章十二顆，中國實業銀行存摺一扣解送該局。據張供稱，以各種方式捐得國幣千五百元，除一部份已化用外，其餘則置辦學校用具，惟尚未向市教育局備案，已停止捐欵等語，該局長王德林氏據供後，以張等捐斂財物，外界痛恨，當檢同證物人犯，一併解送總局依法辦云。

公共汽車勞資糾紛 昨日調解無結果 工人開會集議商應付辦法

英商中國公共汽車公司全體工人，因公司於五月份起，先後開除大批工人，總共三十餘名之多。其所持之理由，工人認爲並不充足，例如八七號售票遺失票欵，允予銷假，而公司堅持開除，五〇一號司機因病請假，公司不允續假宣佈開除，一二八號司機被誣爲毆打查票而開除。於是全體工人甚爲憤慨，聯合向工部局政治部工業處等請願，要求公司將被無故開除之工人，改回成命，准予復職。經工部局設法調處後，公司允於昨日下午四時半答復，屆時公司對工人之要求，竟予拒絕，認爲開除之各工人理由充足，因此調處決裂。全體工人當晚開會集議應付辦法，聞當局竭力勸告工人爲維持交通計，切勿採取罷工行動，並允繼續設法調處，以免工潮擴大，聞工人方面已接受勸告，惟聲明至不得已之時，惟有採取必要辦法對付，希望各界予以切實之援助云。

雜糧工人昨日請願

本市豆米雜糧棧司，因收入不敷生活，乃聯合要求加薪未遂，於本月三日起實行罷工，迄今已將一週，該業資方認爲棧司欲改善待遇，儘可向店方直接懇商，何必出此斷然手段，然在棧司方面，亦有見地，因恐個別要求，力量薄弱，反遭擯斥，爰有聯合行動之舉，於是勞資意見對立，雖往各有關係當局竭力斡旋調處，仍難望和平解決。

實行罷工後，迄已一週，茲悉被捕工人朱海全，蕭尚慶等三人，業於昨日由法當局釋放。並悉該公司勞資雙方爲亟謀解除無謂糾紛起見，業已定於今日上午十時開始談判，資方屆時將派沈永常爲代表，聞公司希望勞工予以先行恢復工作，所條欵，俾可逐步談判，故該公司勞資糾紛，日內即可告圓滿解決。

法電公司訂定條例

法商電車公司，因頻年來勞資迭生糾紛，勞資之間，非亟謀融洽，無以謀事業之發展，及生產效能之增進，以前發生工潮，雖經調處迎刃解決。惟公司方面已損失不貲，最近工人方面，又要求資方實行以前條件，致幾又釀起工潮，勞資雙方，經法租界政治部協力調處，始告穀和，茲悉勞方要求資方迅速公佈工人賞罰條件，業由公司當局訂定，送呈法租界最高當局審核備案，本星期內即行公佈云。

克來門職工提交涉

本市法租界辣斐德路一三六三號克來門飯店，全體職工一百餘人，因要求資方提高待遇，故聯名提出條件，卒因資方缺乏誠意，以致發生勞資爭執，全體職工竟於前晚九時被資方無理驅逐。故該公司勞資糾紛愈趨惡化，惟該店營業顯已遭受影響，茲悉勞方業已準備就緒，擬於今日向資方提出嚴重交涉云。

電氣工人今日談判

麥特赫司脫路電話公司電氣部工人約六百餘人，自於本月三日起

大中華廠週五調處

法租界徐家匯路大中華橡膠廠工人要求廠方改善待遇，提出條件八項，呈請本市社運分會予以調解，曾經該會一度傳集雙方開誠勸導，現此案已由社運會定本週五再度調解云。

關於「上海縣派系分析」

王四達

四日及五日本報，刊載凌雲先生「上海縣派系分析」，茲得王四達先生來函，對所述，有若干訂正，關於青年派之產生，有進一步的分析，特將原函刊載。——編者誌

茲閱貴報第四版，登載「上海縣派系分析」一文，關於派系爭鬥，偶有不符；茲將所知舊紳派與青年派論列及出身略歷述后。

（甲）舊紳派

首領（分浦東浦西二派）

浦東，秦錫田（鑑家橋人），鈕璞四品，故里人都呼爲秦大老爺，上海城隍廟，由其管理。

浦西，顧福蔭（號若橋人），是閔行浦西各區之首腦，做過一任縣長，留學日本。

黃鑑澄（閔行西北黃家河灘人），也任過江北蘇吳縣長，縣市劃分後，乃任縣公欵主任。

張凌泉（是顧福蔭之婿），與鈕永建，朱孔文，同留學日本，任高級領事，十六年歸國，任寶山縣松江縣縣長，他是好好先生，不問地方上事。

次要

彭瑞溶「馬橋人」，乃該派之要人，其變如凌雲文所述。此人又可謂爲該派之土豪，北伐時，幸其弟彭利人，是革命黨之一份子，所以未倒。

邢志卿（曹家渡鎭人），在該派一手包辦全區的行政，一小小區長，不足以「要人」名之。

[illegible]

「要人」。此之曰要人，要人或要事就斗量了。

（乙）青年派

青年派，實亦由老派所產生。蓋青年領袖人物鈕長鐸，是老派鈕永建之侄，與有其弟鈕長鎬，交際闊闊，口如懸瀑，實青年之先鋒，曾在中央黨部任職，惟不詳。

鈕系次要人物。

吳瀚青，由利口而嗣吞網，而爲閔行區長。

張錫野，馬橋人，馬橋小學校長出身，年已半百，會相，故一躍爲上布[illegible]務。當革命軍未抵南京時，一闖入黨，因擁其違避，及大局成，乃擁登老鈕，以老資老，小鈕是其門生，竟有此地步。

顧文波，馬橋人，曾在閔行農村師範肄業，係沽之子。初任幼稚園教員，由張錫野提攜，入鈕系，不填爲次要人物。如鵝交淺之流的人，有陸惠生，楊永沐，金作賓等。

非鈕系者，即靠繼彭利人一派，名爲三民主義，實共黨之餘孽，故絕對獨立一派，兩青年派常常有衝鬥，而鈕系對於舊紳派，尚有親蔑與友誼關係，故從來未有露骨之爭鬥，而當地人，但知舊紳派，其鬥爭爲浦東派與浦西派之爭鬥。青年派內亦有舊派加入，故青年派是鈕系與非鈕系之爭頓，各樹一幟，招集同志，以爭強霸。中日戰事起，作爲獸散矣。

盜匪結夥混跡銀行 搶刼財物捕獲四名 查出犯案數起昨日解訊

中央捕房區域之內，銀行林立，而最近日時有前往銀行提款後，中途遇刼情事發生，推原其故，係盜匪混跡於銀行之內，見提款者攜欵出，即尾而刼之，是以該捕房即飭派探在各銀行內秘密偵查，日前華探長許上風，探目曾海如，在北京路浙江興業銀行內，見有無錫人王永清，形迹頗屬可疑，乃協同華探目任鳳梧，探員王樹生，孫書春等，一面將王擒獲，一面將行內外警戒，在該銀行門外，又在其身畔抄出手槍一支，子彈七枚，嗣又在該行門口，續獲同黨甬人樂茂傑，王福生，皖人李文生三名，一併帶入捕房。調查之下，查出犯案四起：（一）三月廿一日上午十一時半在福州路河南路口二十路無軌電車上，刼九江路一百十三號增豐米行職員孫旭初所攜法幣一萬一千四百六十五元八角。（二）五月十四日上午十一時在河南路金龍街刼該街二十號門牌恆豐泰米店職員所攜法幣二千元。（三）二月廿日下午八時四十分刼武定路三一五弄八號章劍青二千二百元之財物。（四）一月十九日上午九時刼天津路五福弄四十六號劉永源家五百十元之財物。至主犯則爲顧鴻滋，現已在逃。昨晨解送法院刑一庭，捕房律師汝葆彝，依違犯盜罪起訴，經馮世德法官長詳訊之下，諭令押候改期再核。

女工結識小工 出走後被拘獲

興化女子翟桂英，現年十九歲，略具姿色，戰事發生後，隨伊父翟榮貴來滬，經友人夏立士將其女桂英介紹至滬西振泰紗廠做工，數月後，桂英手藝學成，頗足謀生活，其父見女能自立，乃將女桂英寄於夏處照看，三年來，相安無事，忽於本年夏間，翟桂英背夏出走，音息全無，夏立士因受伊父之托，乃四出偵查，結果在滬西曹家渡五角場相遇，翟桂英與一男子偕行，夏見狀報警帶局，訊得該男子名李廣餘，年廿一歲，業小工，並供認與桂英同居。諱，昨日上午十時，經警局將李廣餘，翟桂英兩名，解送上海地方法院訊押。

社會一角

少婦行路 巨款被刼

昨晚十時，公共租界南陽路西摩路附近，有少婦一人，單身行經該處，忽有盜匪四名，出槍對婦恫嚇，結果，該婦所攜現鈔九百四十八元，悉數被刼，四盜得手，相率逸去。

搶刼大新公司巨款 盜匪一名昨晚落網 警探開槍流彈傷少婦

南京路大新公司，上年曾被盜匪乘該公司職員解欵之機，刼去數萬金之巨額現鈔，本案發生後，匪即逃遁無蹤，警務當局，竭力嚴緝，務獲早日破案。茲悉，昨晚九時半老閘捕房偵探悉有本案盜犯，潛匿海格路大西路華生賭台，（範圍極小，俗呼「黃牛棚」）爰由中西幹探多名，會同該管警署幹探，馳往拘緝，當大批警探蒞場時，該盜及賭徒等紛紛四散圖逃，警員乃開槍追緝，當拘獲與搶刼大新案有關之盜犯江北人郭新慶一名，當由探員提回訊究，惟當警探開槍時，流彈橫飛，適有本地少婦高陳氏，（廿九歲）行經該處，遂爲流彈擊傷面頰，刻由探員將傷婦車送醫院施治。

售僞當票主犯被捕

揚州人林友財，王源順，二人，前日下午二時在福州路滬東旅社內出售僞造之豐當鋪當票，意圖營利，被小販張阿二報捕拘獲，又續至塘山路六八六弄十二號抄出同樣當票七張。昨晨押解法院刑二庭，由錢推事訊結，諭示還押，候定期宣判。

職員侵佔四人判罪

海防路五九〇號富中染織廠收發處職員王文勇，蘇錫華等，自去年三月至今年四月十九日止，私將廠內價值七萬元之棉布一千四百疋運出，堆存中國銀行堆棧，遂專爲富中廠推銷貨物之華豐號職員蘇衡議出售，分肥化用。四月廿日清晨又擬竊運大量布疋未遂，被廠長報告該管靜安寺捕房將王文勇等拘獲，解送法院依侵占罪起訴，由錢清推事升座刑二庭訊結，判決王文勇，蘇衡議共同連續業務侵占，各處有期徒刑二年六月，祝錫華，兆春處有期徒刑二年一月，各處有期徒刑四月。

成衣舖主販毒處刑

廣東路承德里五號順泰成衣作主潘五十二慶，前日上午身藏海洛英六十二包，行至新聞路五六八弄口，被搜查隊拘獲。昨晨解法院刑二庭依販賣罪起訴，由錢推事升座提訊，被告供稱因負擔重，入不敷出，衣食住難以解決，故販賣毒物以資貼補云云。庭論潘意圖營利而販賣毒品，處刑十二年，毒物沒收。

卡德路口男子跳樓

昨晨六時卅分左右，公共租界靜安寺路卡德路口巡捕公房三樓，突有男子一名，從窗口跳樓自殺，當場跌碎腦殼，鮮血直流，腦漿迸裂，立時傷重氣絕斃命，事後經巡捕舁車將屍體送驗屍所待驗，死者年約三旬左右，姓名不詳。

持械夥刼獲犯解訊

愛爾近路四〇九弄十七號東亞味素廠，於本月二號夜十一時許，突有盜匪數名，持械侵入，刼去現欵二千五百元，以及飾物等，報告捕房，昨日下午經嘉興路捕房華探長汪家駒，探目徐永源，曹□□，在梧州路鴨綠路口拘獲是案盜匪通州人楊妙根，綽號一打勿殺，劉錦章等四人，帶入捕房。茲悉此案係東亞味素廠職員通州人印連慶所放龍，事後即分得贓欵二百元，並予收押，捕房乃復往將印逮捕，昨晨解送法院刑二庭，陳述以上情形，律師張天蔭請所沙得之手表一只，係被刼者，請求實認明，改期，庭論本案五被告押候改期再訊。

日方會同捕房 拘獲數人偵查

昨晨六時許，日方憲兵便衣人員前往會同公共租界捕房，馳赴麥根路，捕去該路明華藥房老闆慈谿人陳鎮藩及慶和典當小主及朝奉等三名，經帶往捕房訊問一過，旋即分別在押云。

滬歐郵遞運輸 路線無變更

上海郵政管理局，對滬歐郵件，作下項措施。（一）土耳其拉脫維亞，愛沙尼亞，立陶宛，我國等五國郵件，仍走西伯利亞鐵路運輸。（二）德，芬，羅，義，等國，改走太平洋航路運輸，別無變更。

「教育指導」

「教育指導」爲本埠三通書局出版，第一章緒論，泛述指導教育之性質及指導員應具之修養，第二章指導教學標準，於中學小學，分別陳述，第三章怎樣視察教學，列舉實際視察時技術上各種方法，第四章繼續的指導教學，第五章失敗教師的補救，該書以實用爲主，大半以實例說明，全書闡述詳盡，用語淺顯，確爲全國教育廳局長，督學，視學，中小學校長及教員不可不備之參考書。

現代作家選集

爲本埠三通書局編輯部精心編選之文學集，其第一輯十二作家代表作，即選我國第一流文學家魯迅，郭沫若，周作人，茅盾，林語堂，冰心，郁達夫，徐志摩，巴金，葉紹鈞，田漢，丁玲等十二人之作品而成，現全輯十二冊已出齊。

滬杭線

上行					站名 車稱	下行				
20.30	20.45	19.30	13.25	11.45	上海		8.20	9.50	15.00	15.40
19.40	20.20	19.08	13.00	10.52	新龍華		8.46	10.13	15.27	16.41
18.30	19.39	18.38	12.19	9.40	松江		9.28	10.43	16.08	17.53
17.39	18.48	17.57	11.26	7.56	嘉善		10.19	11.24	16.58	19.31
16.39	18.20	17.35	10.55	7.10	嘉興	7.20	10.54	11.54	17.33	20.20
	17.36	16.57	10.07		硤石	8.22	11.34	12.24	18.16	
	16.55	16.24	9.27		長安	9.34	12.15	12.53	18.58	
	16.29	16.01	9.00		臨平	10.11	12.41	13.20	19.24	
	15.50	15.30	8.20		杭州	11.10	13.20	13.50	20.05	

▲時刻表中粗線字爲快車各急行車均有餐車的連結

中日文化協會上海分會主辦
日本青年團本部
上海大陸新報後援

中國書畫展覽會

日期 七月十二·十三·兩日
地點 虹口日本青年會

自强學院招生

資格 凡十八歲至廿五歲之青年曾在高中畢業者
學額 十名限女生
期限 修業期一年期滿核發畢業證書
待遇 學費免收膳宿書籍服裝等均由本院供給並每月津貼雜用費三十元
考試 （一）日文英文擇一（二）國文（三）應試（三）政治常識（四）自然科學（五）體格檢查（六）口試
考期 七月廿五日上午九時至下午五時
報名 自即日起至七月廿三日止當面或書面向本院填寫報名單並隨繳下列各件（一）身照片四張（二）高中畢業文憑及最後一學期成績單如文憑或成績單遺失者必須繳呈可爲證明之證件（三）報名費五元
地址 報名地址上海河南路三百零八號
章程 函索招生簡章即寄

中央導報週刊

第一卷第四十八期
三十年六月廿九日出版

目錄

時事述評

結成不變的關係……志浩（一）
國際條約的價值……孔君佐（二）
蘇德戰爭的全面性……一羊譯（三）
清鄉運動的使命……火（四）
德蘇戰事與世界前途……經濟周刊（六）
德國戰時財政……徐位（一〇）
論中泰之關係……朱旭摘譯（一三）
泰國要人公克蘭素描……田中香苗（一四）
現代史料
清鄉委員會組織大綱暨幹訓所章則……（一七）
德土友好條約……（一八）
德國對蘇聯宣戰書全文……（一八）
大事日誌（六月十八日至二十四日）……（一九）
時論選輯
再論清鄉工作……中華日報（二〇）
德蘇戰爭與我們的態度……中華日報（二一）

更生週刊

第十一卷第四期

目錄

評壇 德蘇開戰……佐亮
專論 德蘇戰爭的原因及其後果……晁亮
譯論 決定英國命運的大西洋鬥爭……益心譯
讀者論壇 關於宣傳工作人員的待遇和保障……孔竹非
日本通訊 新東亞之第一步……維達
雜俎 四川省之歷史地理……夏復譯
朗讀隨筆……不二
每週史料……編輯室

本刊社址 上海九江路二九五號
經售處 上海南市方浜路 閘北虹江路
中央書報發行所 上海四馬路三三一號
三通書局

本報增加定價啓事

本報茲因原料飛漲成本益重爰定於七月一日起每份酌加定價一分（直接定戶每月二元四角三個月七元六個月十三元全年二十五元）藉資挹注諸希鑒諒

市場週評

金市漲風再起 利多消息頻傳

金滬漲風籠罩中 持平

[illegible]

外匯暗市復緊

[illegible]

游資下轉突市債

[illegible]

投機買風暢盛 圖洋米又挺升

洋米近午略見回低

[illegible]

美棗續見上升

[illegible]

布市廣升

[illegible]

糖市續見微升

[illegible]

市場買賣清淡 現紗未見上落

[illegible]

雜糧市勢均平淡 食油走銷而不暢

[illegible]

杭州茶毛 將有大批運滬

[illegible]

肥皂市況轉趨疲軟 火柴洋燭均呈平化

[illegible]

地貨平定居多

[illegible]

絲市穩昂

[illegible]

五金市價穩固

[illegible]

昨日市場行情簡表

金融

各國銀價

大條近期	23.375
大條遠期	25.375
美銀價	0.3475
印銀現貨	63.00
印銀近期	62.15
印銀遠期	62.14

各國匯兌

英匯	3.40625
英美	4.025
英日	1.25
英法	5.33
英德	4.035
美日	23.48
美法	[illegible]

中儲掛牌

國幣百元	[illegible]
英匯	3.1875
美匯	5.21875

匯豐掛牌

先令	[illegible]
英	3.1875
美	5.125

暗盤收市

日本	22.75
新加坡	11.25
小呂宋	10.25
爪哇	9.625
香港	21.125
印度	17.625
印緬	[illegible]
暹羅	[illegible]
英匯	3.203125
美匯	5.21875

渝中行掛牌

倫敦金	2.707
紐約金	1366.20
中國關金	1371.80
英鎊	8.80
紐約	23.75
一元合	[illegible]
英匯	1.25
美匯	50.00
法郎	1080
德國	75.00
港匯	95.00
日匯	103.00

以上合國幣百元

赤

開盤	6625
收盤	6667

貼現・拆息

貼現	[illegible]
拆息	0.05

各國貨幣

別	價
英金鎊	167.00
英洋票	44.00
美金鎊	170.00
美金票	19.15
香港票	4.73
新加坡票	[illegible].10
日金票	1.96
日鈔票	44.6875
菲比票	5.20
安南大票	14.80
義大利票	0.30
荷蘭票	8.90
德金票	4.00
羅幣票	1.20
安南票	1.45
荷蘭票	3.50
暹羅票	9.70
[illegible]票	43.50

證券

內國公債

別	市
統一甲種	79.25
統一乙種	74.60
統一丙種	71.25
統一丁種	—
統一戊種	69.85
九六公債	—

中西股票

別	價
國際[illegible]	29.[illegible]
上[illegible]	23.75
揚子	18.50
上海[illegible]	—
中[illegible]	12.70
英聯[illegible]	17.20
麥[illegible]	30.75
會德豐	115.50
公共汽車	17.20
業[illegible]	33.25
電・車	—
自來水	15.90
電[illegible]	137.50
中國[illegible]	—
永泰[illegible]行	58.50
開[illegible]	—

華商股票

別	價
中國銀行	—
交通銀行	—
浙江興業	—
上海銀行	137.00
新[illegible]銀行	—
中一信託	15.00
[illegible]公司	22.00
永安公司	20.00
中國書局	—
商務書館	—
五洲藥房	—
新亞藥廠	28.50
民誼藥廠	19.75
商[illegible]藥	—
中法藥房	—
安[illegible]工業	—
永安紡織	182.00

商品

米糧

常熟白粳	137.00
常州白粳	—
蕪湖機粳	146.[illegible]0
一號西貢	134.60
小絞米	129.00
西貢[illegible]米	100.50

麥粉

小麥	—
本粉	—
洋粉	33.00

雜糧

大連[illegible]	175.00
[illegible]生油	—
[illegible]黃豆	42.10
[illegible]豆餅	16.00
天津[illegible]	—
西貢[illegible]米	28.00

[illegible]

大生[illegible]	18.50
[illegible]紗布交易所	49.75
上海水泥	65.00
中興[illegible]	12.50
大中華火柴	36.50
中法油廠	75.00

棉紗

10雙[illegible]	9805
20雙馬	1614
20精金城	—
20雙[illegible]	1384
32天女	2140

棉布

11[illegible]	38.05
14[illegible]	45.50
16[illegible]	52.75
12[illegible]	45.50
12[illegible]	49.40

食糖

24粗砂	—
[illegible]	—

五金

999[illegible]	42.0
40[illegible]	30.0
元釘	1.4

絲茶

78[illegible]	6300
鮮[illegible]	5100
珠茶	355
十[illegible]	120

兩樣牛

[illegible]

一個驪榴的消息 雲裳名花有主

[illegible]

一日一譚

[illegible]

徵求尋相罵專家

[illegible]

去年今日之周璇 失蹤

[illegible]

大小便

[illegible]

瓜棚下 乘風涼

[illegible]

同功鶼

馮鼓

第六回 差點取淞池燕尾波 輸君慰我捷足癡心

[illegible]

風・俗・日・曆

六月十五日 戊午 火

宜 [illegible]

忌 [illegible]

基度山恩仇記

大仲馬著　項受若譯

前情摘要——……

第廿九章　摩拉爾父子公司（四）

（68）

論「支那」與「支那人」的稱呼

表面侮辱與實質侮辱

第一九四期

·內山完造·

隨感錄

胡調·牛皮·神經

·陳起·

兩宋女子職業考略（下）

·黎元·

渠又稱·惟渠言·又言

中日文化

新中國報　中日文化協會上海分會　合編

（第二期）

東亞人文學

留日學生與文化團體

康熙乾隆兩朝與西洋文化（三）

後藤末雄博士演講

中日文協通訊

中日書畫金石展覽會

七月十二日至十三日　在上海北四川路日本青年團本部